



RELATÓRIO DE ATIVIDADES

2020

 **instituto
CREDICITRUS**

MENSAGEM DA PRESIDENTE	03	DESENVOLVIMENTO SUSTENTÁVEL	06	PROJETOS E AÇÕES EM 2023	09
QUANDO TUDO COMEÇOU...	04	VERTENTES E PILARES	07	IMPACTO EM NÚMEROS	10

01

11 OPORTUNIDADES PARA O COOPERADO

12 SAÚDE

13 Vida Plena & Saúde Integral

14 Cooperando com o coração

15 VidaAtiva

16 EDUCAÇÃO FINANCEIRA

17 Credicitrus Play

18 Coleção “Meu Dinheirinho”

19 EDUCAÇÃO COOPERATIVISTA

20 Co-opoly

21 EDUCAÇÃO FORMAL, FORMAÇÃO E EMPREENDEDORISMO

22 FGV in Company

Pós-graduação em Liderança e Inovação

MBA Executivo em Administração

MBA Executivo em Gestão Estratégica e Econômica de Negócios

23 Empretec

24 CULTURA

25 TransformArte

26 Livro “O Dom da Cooperação”

27 Programa GPS

(Gestão Inovadora/Propósito Engajador/Sustentabilidade)

02

28 EVENTOS DE IMPACTO

29 Circuito Comemorativo Credicitrus 40 anos

30 Mês da Mulher

31 Instituto Credicitrus na Agrishow

32 Instituto Credicitrus na Coopercitrus Expo

33 Dia de Doar

34 Orquestra Sinfônica de Ribeirão Preto

03

35 DESENVOLVIMENTO E INOVAÇÃO

36 Cooperando para um Amanhã Melhor Enactus

37 Hub de Inovação

38 Forma TI

39 Recicla Ibitinga

40 Rede de Impacto

41 Plataforma VOL

04

42 NEGÓCIOS SUSTENTÁVEIS

43 PIS (PROGRAMA DE INVESTIMENTO SOCIOAMBIENTAL)

44 Edital Geração de Renda

45 Edital Energia Sustentável

46 Programa de Doações Pontuais para OSCs

47 INVESTIMENTO QUE CONSTRÓI

48 Parceria com Instituto Sol

49 Livro “Ribeirão Preto das Crianças”

50 Voluntariado Albert Einstein

51 Cooper Nascentes

52 Cooper Semear

53 Vivenciando a Prática

54 MAIS FUTURO

mensagem da
PRESIDENTE

EVOLUÇÃO TEM SIDO A NOSSA MARCA

Maria Tereza de Souza Lima Uchôa
Presidente



Completando quatro anos desde sua fundação e avançando para o quinto ano de atividades, o **Instituto Credicitrus** encerrou o ano de 2023 com inúmeras conquistas e um importante crescimento. Esses avanços representam investimentos estratégicos que fomentam mudanças inteligentes e sustentáveis, promovendo fortalecimento, equilíbrio e impulso ao progresso da sociedade. Eles representam iniciativas que materializam o potencial do cooperativismo como fundamento para o desenvolvimento, destacando-se pelos seus valores sociais, ambientais, culturais e educacionais e que se refletem no número de pessoas beneficiadas, na quantidade de parcerias firmadas e nos projetos apoiados como veremos neste relatório. Com isso, ganha força e sentido, ano após ano, o seu propósito: **Construir Oportunidades. Transformar Vidas.**

É importante ressaltar o compromisso do Instituto Credicitrus com a governança e gestão eficazes, além de uma estrutura fundamentada na transparência, integridade e responsabilidade em todas as suas ações. A excelência em gestão é a base sobre a qual o Instituto constrói sua jornada, garantindo que cada recurso seja utilizado de forma eficiente e impactante.

Merece um destaque especial a participação dos cooperados, pois todas as operações e movimentações que fazem na Credicitrus geram resultados, e parte deles é destinada a dois fundos, o FIS - Fundo de Investimento Social e ao FATES - Fundo de Assistência Técnica Educacional e Social, que custeiam as atividades e os investimentos do Instituto.

Assim, quanto maior for a participação dos cooperados nos negócios da Cooperativa, maiores serão os resultados gerados e, conseqüentemente, maiores os benefícios proporcionados a toda a sociedade.

Tudo isso demonstra por que, no modelo cooperativista, negócios e responsabilidade social caminham lado a lado, em sincronia, e torna claro o que temos afirmado: o Instituto é a alma da Credicitrus.

Agradecemos a todos que, de diferentes formas, têm contribuído para que o Instituto Credicitrus seja um instrumento de agregação de valor, e desejamos que a leitura deste relatório seja não apenas informativa, mas verdadeiramente inspiradora, pois dessa forma, e juntos, alcançaremos objetivos cada vez mais elevados!

QUANDO TUDO COMEÇOU...

Acreditamos no poder do cooperativismo e no valor das ações sociais, educacionais, culturais e ambientais como pilares para a construção de um futuro melhor. Desde a nossa fundação, nosso propósito tem sido claro e desafiador: **CONSTRUIR OPORTUNIDADES. TRANSFORMAR VIDAS.**

2005

Foi criado o **Fundo de Investimento Social (FIS)**. Este passou a receber 1% das sobras anuais da Cooperativa, com o objetivo de concentrar recursos para apoiar projetos das organizações da sociedade civil sediadas nos municípios de sua área de atuação.

2019

O **Instituto Credicitrus** foi fundado em 28 de agosto de 2019, em Bebedouro (SP), para capacitar e profissionalizar indivíduos, promover o consumo sustentável, gerar renda, incentivar o empreendedorismo e a inovação e, acima de tudo, contribuir para o desenvolvimento da sociedade, consolidando a política de responsabilidade social da Cooperativa de Crédito Credicitrus.

A criação do **Instituto Credicitrus**, em 2019, representou um importante salto evolutivo nesse processo, possibilitando a potencialização e multiplicação dos benefícios que já proporcionava às pessoas e à sociedade.

Para isso, conta com uma estrutura profissional especializada no terceiro setor, com o suporte de parcerias externas de reconhecido valor nessa área, atuando em estreita sintonia com os critérios ESG (rigorosa atenção aos impactos ambientais e sociais de suas ações e adoção de práticas de governança éticas, eficazes e responsáveis), bem como com os Objetivos de Desenvolvimento Sustentável (ODS), que compõem a Agenda 2030 da ONU.

As linhas de ação do Instituto estão assim definidas em sua estratégia:

MISSÃO
 Construir oportunidades para pessoas e organizações por meio do fomento e gestão de iniciativas inovadoras e colaborativas nas áreas de educação, assistência social, cultura e proteção ambiental, contribuindo para a transformação e valorização da vida.

VISÃO
 Ser um centro de referência em ações cooperativistas, conectando pessoas, organizações e comunidades.

VALORES
 Responsabilidade social, transparência, diversidade, inovação, solidez e agilidade.

Tudo isso se completa em seu propósito:

CONSTRUIR
OPORTUNIDADES.
TRANSFORMAR
VIDAS.



A meta permanente do **Instituto Credicitrus** é proporcionar às pessoas, em sua diversidade, condições para que alcancem seus objetivos e realizem seus projetos e sonhos, conforme deixa evidente em seu propósito: **Construir Oportunidades. Transformar Vidas.**

Desse modo, conecta pessoas, empresas privadas e organizações não governamentais, fomentando o desenvolvimento sustentável na ampla região de atuação da Cooperativa de Crédito Credicitrus, à qual está ligada, nos estados de São Paulo, Minas Gerais e Mato Grosso do Sul.

Na sua estrutura, evidencia o espírito cooperativista, pois os recursos que aplica no apoio às comunidades em que está presente provêm das operações e movimentações realizadas pelos associados da Credicitrus. Estes, portanto, são os grandes responsáveis pela capacidade de investimento do Instituto e, por extensão, por seu impacto positivo na sociedade.

Esse mesmo espírito, fundamentado na união de esforços, habilidades e competências, tem orientado a atuação do Instituto, por meio do trabalho em rede e das parcerias firmadas com organizações reconhecidas publicamente pela relevância de suas causas e dos serviços que prestam.

A photograph of three diverse individuals (an older man with a grey beard, a young woman with curly hair, and a man with glasses) smiling. They are positioned in front of a large, stylized rainbow graphic that curves across the right side of the page. The background is a dark teal color with faint, light blue circular patterns.

DESENVOLVIMENTO SUSTENTÁVEL

PILARES E VERTENTES

O Instituto definiu, em sua estratégia, investir em projetos e ações enquadrados em **quatro pilares**, por meio de iniciativas próprias ou executadas mediante parcerias:

EDUCACIONAL

acreditamos que a educação é a base para o desenvolvimento sustentável. Investimos em projetos que promovem o acesso à educação de qualidade e estimulam o aprendizado ao longo da vida.



SOCIAL

contribuímos para a construção de redes de segurança que amparam os mais vulneráveis em nossa sociedade. Apoiamos iniciativas que fornecem assistência, inclusão e apoio social às pessoas em situação de vulnerabilidade.



AMBIENTAL

assumimos nosso compromisso com a preservação do meio ambiente. Apoiamos ações que visam à conservação dos recursos naturais, o desenvolvimento de energia limpa, à promoção da sustentabilidade e à conscientização ambiental.



CULTURAL

reconhecemos o valor da cultura na formação das identidades e na coesão social. Investimos em projetos culturais que promovem a diversidade, a criatividade e o diálogo intercultural.



Definiu, adicionalmente, concentrar seus esforços em **quatro vertentes**:



EVENTOS DE IMPACTO

acredita no poder dos eventos para promover a conscientização e a mobilização social. Realiza e apoia eventos que agregam valor e proporcionam o engajamento social.



NEGÓCIOS SUSTENTÁVEIS

apoia empreendimentos de organizações sociais que buscam solucionar problemas socioambientais por meio de modelos de negócios sustentáveis e parcerias para realização de programas e ações que potencializem o impacto do Instituto Credicitrus na sociedade.

OPORTUNIDADES PARA O COOPERADO

valoriza a base cooperativa e cria oportunidades para os cooperados da Credicitrus se envolverem ativamente nas iniciativas socioambientais, bem como se desenvolverem pessoalmente e profissionalmente a partir de nosso apoio.

Incentiva a participação e o voluntariado como formas de fortalecer a comunidade.



DESENVOLVIMENTO E INOVAÇÃO

procura por soluções inovadoras que abordam desafios sociais e ambientais e investimento em projetos que promovem a inovação como meio para alcançar resultados positivos.



PROJETOS E AÇÕES EM 2023

O conjunto de projetos e ações desenvolvidos pelo Instituto Credicritrus ao longo de 2023 é resumido no infográfico a seguir:

Todas as iniciativas mostradas no infográfico estão resumidas nas próximas páginas.

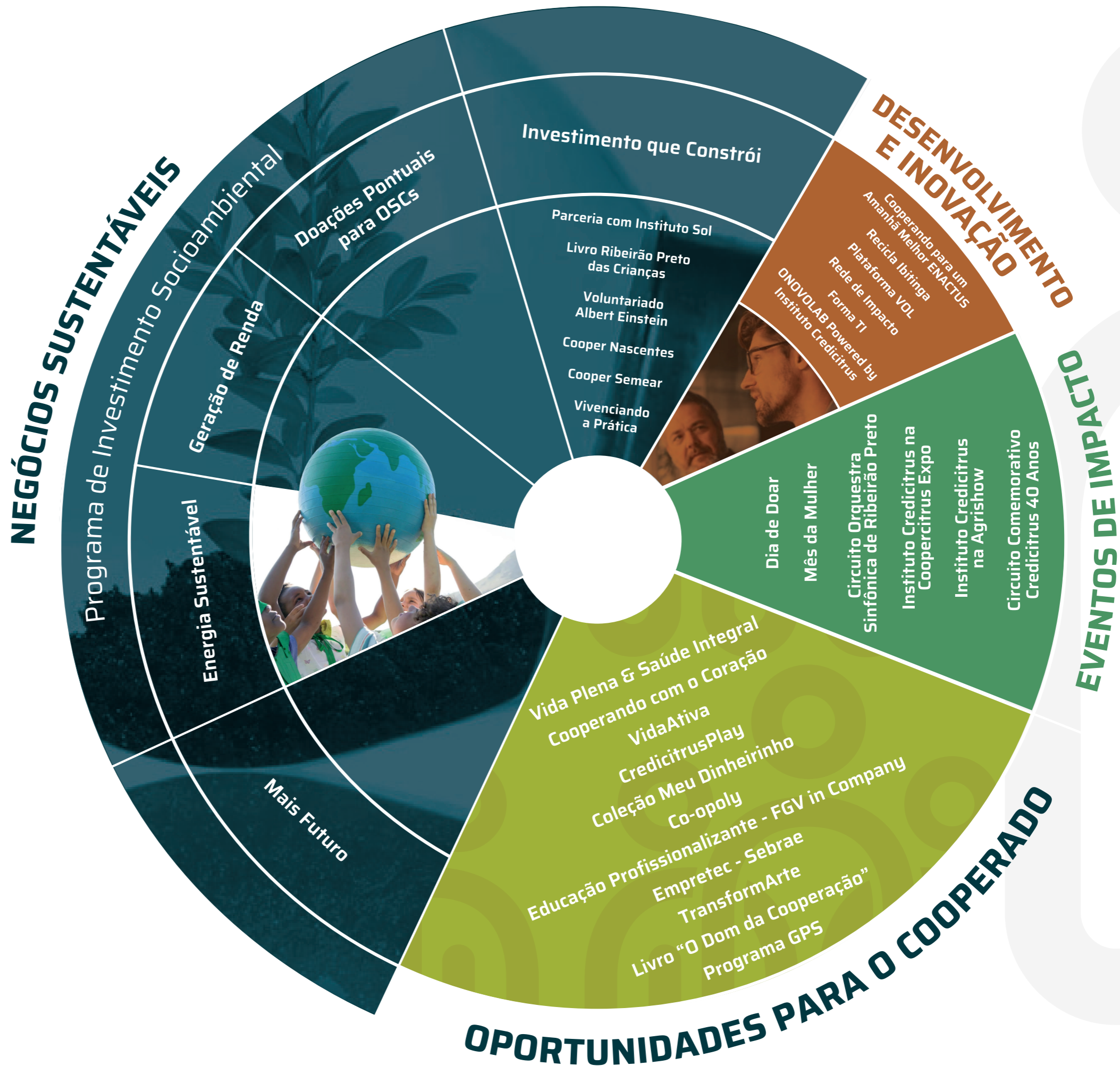

NOSSO IMPACTO EM NÚMEROS 2023

O Instituto enquadrou-se, com seus projetos e ações, em **16** dos 17 **Objetivos de Desenvolvimento Sustentável (ODS)** que compõem a Agenda 2030 da ONU e em 2023 conquistou o reconhecimento público de **entidade promotora dos direitos humanos.**



R\$ 10,7 milhões investidos



33 projetos apoiados



+de **65 mil** beneficiários diretos



80 parcerias



01

OPORTUNIDADES PARA O COOPERADO

Esta vertente tem o objetivo de valorizar a base cooperativa. Para isso, engloba projetos e ações que proporcionam aos cooperados oportunidades de envolvimento em iniciativas socioambientais, aprimoramento de conhecimentos acadêmicos por meio de parcerias com instituições reconhecidas nacionalmente, fortalecimento da cultura do autocuidado com a saúde física e mental e acesso à arte, em suas diversas formas.



SAÚDE



VIDA PLENA & SAÚDE INTEGRAL

Projeto mantido em parceria com a Jungle Medical Science, com a finalidade de melhorar a qualidade de vida emocional dos cooperados e colaboradores da **Credicitrus**.

Para isso, oferece informações e conteúdos atualizados sobre ansiedade, depressão, estresse e outros temas correlatos por meio de link de acesso disponível no website do **Instituto Credicitrus**.



Beneficiários

638



Investimento

Realizado em 2022

*O projeto conta com despesas gerais relacionadas à sua execução durante o exercício de 2023.

COOPERANDO COM O CORACÃO

Dissemina materiais gratuitos sobre temas relacionados à saúde, como diabetes, nível de colesterol no sangue, hipertensão, entre outros, com o fim de despertar a consciência e gerar estímulo para a adoção de comportamentos preventivos e práticas saudáveis.

O projeto, mantido em parceria com a Fundação Zerbini/Incor, foi lançado em abril de 2023, disponibilizando 24 conteúdos, entre vídeos e matérias de especialistas.



Beneficiários

548

visualizações de vídeos



Investimento

R\$ **22.929,50**

*O projeto conta com despesas gerais relacionadas à sua execução durante o exercício de 2023.





VIDA ATIVA

Disponível para todos os colaboradores da Credicitrus, o projeto incentiva a prática de exercícios físicos e atividades que gerem bem-estar. Para isso, por meio de uma assinatura mensal, subsidiada pelo Instituto Credicitrus, o usuário é conectado a milhares de parceiros, incluindo academias, estúdios de Pilates, clubes esportivos e outros estabelecimentos do gênero, para que descubra e selecione as atividades que mais se encaixam em seu estilo de vida.



Beneficiários

310



Investimento

R\$ **375.258,34**





EDUCAÇÃO FINANCEIRA



CREDICITRUS PLAY

CredicitrusPlay é uma plataforma digital de educação financeira que auxilia os usuários, de forma lúdica, prática e divertida, a terem uma vida financeira bem planejada. Funciona como um "game", no qual o jogador percorre trilhas que proporcionam aprendizado, organização, estruturação e realização de projetos e sonhos. Ao completar cada etapa, acumula moedas que podem ser utilizadas na troca de produtos do Instituto Credicitrus.



Beneficiários

1.237



Investimento

R\$ 167.186,63

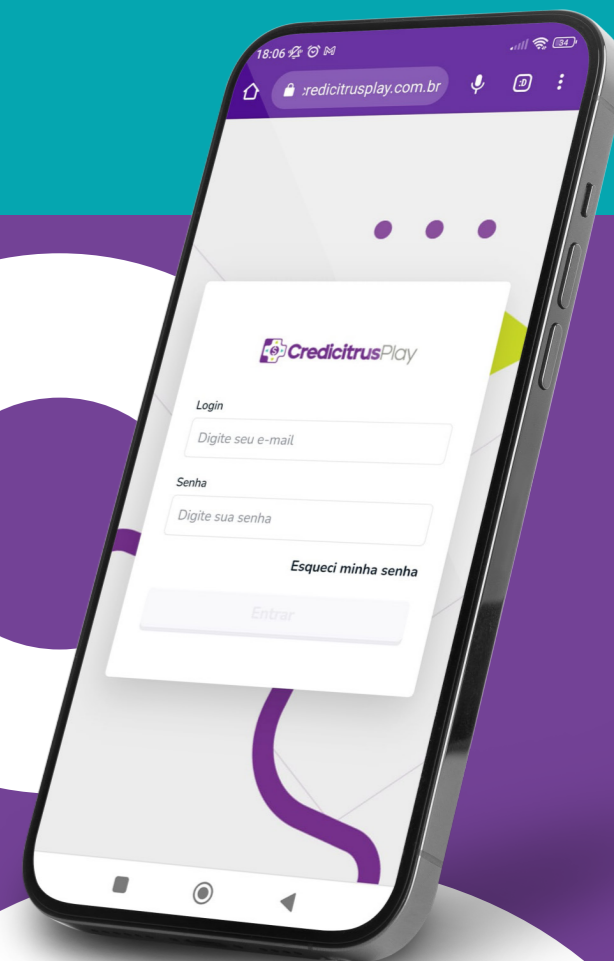

COLEÇÃO "MEU DINHEIRINHO"

É uma coletânea de quatro livros infantis, criados para as crianças lerem e entenderem o que o autor, Carlos Eduardo Freitas Costa, chama de "pilares da educação financeira": ganhar, gastar, compartilhar e poupar. Os livros que compõem a coleção são: "Moedinhas que valem um milhão", para a criança aprender a poupar; "O que vou ser quando crescer", que ensina a ganhar; "Volta às aulas", que orienta como gastar de forma consciente; e "O bem compartilhado", ensinando os pequenos a serem solidários.

Público-alvo: filhos de cooperados e colaboradores da Credicitrus; alunos das redes pública e privada de ensino das comunidades nas quais a Credicitrus está presente.



Beneficiários

35.387

alunos de 179 escolas e 67 colaboradores



Investimento

Realizado em 2022

*O projeto conta com despesas gerais relacionadas à sua execução durante o exercício de 2023.



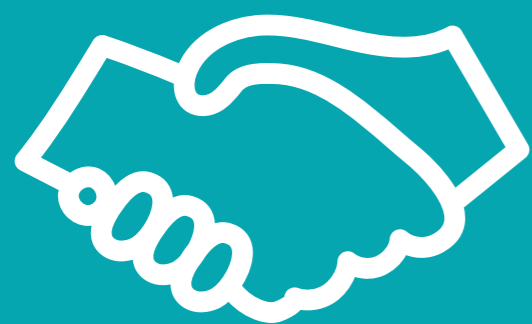

EDUCAÇÃO COOPERATIVISTA





CO-OPOLY

Co-opoly, The Game of Cooperatives é um jogo de tabuleiro criado nos Estados Unidos, cuja finalidade é fazer com que os jogadores colaborem para fundar e administrar um negócio de propriedade coletiva. Ao contrário do que ocorre nos jogos tradicionais, que são competitivos, o Co-opoly obriga os participantes a colaborarem para o sucesso do empreendimento, enfrentando e resolvendo em conjunto grandes e pequenos desafios, colocando à prova sua capacidade de trabalho em equipe.

Desse modo, todos ganham ou todos perdem. O Instituto Credicitrus, em sua primeira parceria internacional, trouxe esse jogo ao Brasil com exclusividade e, em 2023, comandou o processo de tradução e adequação de suas regras à realidade brasileira, programando lançá-lo em 2024.

Público-alvo: cooperados e colaboradores da Credicitrus; outras cooperativas.



Beneficiários
avaliação a partir de 2024



Investimento
Realizado em 2022

*O projeto conta com despesas gerais relacionadas à sua execução durante o exercício de 2023.



EDUCAÇÃO FORMAL, FORMAÇÃO E EMPREENDEDORISMO



FGV IN COMPANY

Em parceria com a Fundação Getúlio Vargas (FGV), o Instituto Credictrus oferece oportunidades para aperfeiçoamento profissional e pessoal aos cooperados e colaboradores da Credictrus, fortalecendo o compromisso de cada um com o desenvolvimento de sua carreira. Nesse sentido, busca desenvolver soft e hard skills, de modo a atender à crescente demanda de profissionais líderes, com visão de negócios voltada para a inovação. Os cursos disponibilizados são:

PÓS-GRADUAÇÃO EM LIDERANÇA E INOVAÇÃO



*O curso ainda conta com alunos que possuem elevado potencial de aprovação, após cumprir disciplinas pendentes.
*O projeto conta com despesas gerais relacionadas à sua execução durante o exercício de 2023.

MBA EXECUTIVO EM ADMINISTRAÇÃO



*O curso ainda conta com alunos que possuem elevado potencial de aprovação, após cumprir disciplinas pendentes.
*O projeto conta com despesas gerais relacionadas à sua execução durante o exercício de 2023.

MBA EXECUTIVO EM GESTÃO ESTRATÉGICA E ECONÔMICA DE NEGÓCIOS



*O curso ainda conta com alunos que possuem elevado potencial de aprovação, após cumprir disciplinas pendentes.
*O projeto conta com despesas gerais relacionadas à sua execução durante o exercício de 2023.



Empretec

Empretec é o principal programa de formação de empreendedores no mundo. É um seminário intensivo criado pela Organização das Nações Unidas (ONU), promovido em 40 países, com 60 horas de capacitação, englobando atividades práticas, cientificamente fundamentadas, que mostram como agem os empreendedores de sucesso e quais são os seus 10 comportamentos característicos.

O **Instituto Credicitrus**, em parceria com o Sebrae, realizou o Empretec aos cooperados da Credicitrus, nos municípios de Bebedouro, Jales, Jaú, Limeira e Ribeirão Preto, em São Paulo, e Uberaba, em Minas Gerais.



Formados

142



Investimento

R\$ 270.008,04

*O projeto conta com despesas gerais relacionadas à sua execução durante o exercício de 2023.



CULTURA



TRANSFORMARTE

Este programa tem por objetivo valorizar as habilidades artísticas dos colaboradores da Credicitrus, estimulando o desenvolvimento de qualidades/habilidades como criatividade, foco e concentração, disciplina, percepção, senso crítico, improvisação, comunicação, integração social e imaginação.

Para isso, cada participante recebe mensalmente um incentivo cultural de R\$ 130,00, por meio do Cartão Alelo Premiação, para aplicar na atividade de sua preferência, dentre as que são contempladas pelo programa: arte digital, artesanato, cinema, circo, corte e costura, culinária, dança, desenho, fotografia, jardinagem, literatura, marcenaria, música, paisagismo e teatro. A vigência do programa é de 12 meses, contado a partir do início de sua concessão, e pode ser renovado anualmente.



Beneficiários
172



Investimento
R\$ **241.196,68**



LIVRO "O DOM DA COOPERAÇÃO"

Parceria do **Instituto Credicitrus** com o autor, o jornalista e escritor Allen Augusto Dupré. O livro aborda, em sua primeira parte, as origens e a evolução histórica do cooperativismo; e, na segunda parte, focaliza a trajetória das cooperativas, com destaque para a Credicitrus, enaltecendo o papel dos líderes que a dirigiram em seus primeiros tempos, contribuindo para que Bebedouro (SP) se tornasse um polo irradiador de prosperidade para mais de uma centena de municípios, principalmente de São Paulo e Minas Gerais. O lançamento do livro está programado para 2024, por ocasião do quinto aniversário do Instituto Credicitrus.

Público-alvo: cooperados da Credicitrus.



Beneficiários
avaliação será feita
após o lançamento



Investimento
R\$ **18.000,03**

*O projeto conta com despesas gerais relacionadas à sua execução durante o exercício de 2023.



PROGRAMA GPS

(GESTÃO INOVADORA/
PROPÓSITO ENGAJADOR/
SUSTENTABILIDADE)

O objetivo é oferecer aos cooperados da **Credicitrus** conteúdos e experiências de inovação por meio do Hub de Inovação (descrito na página 37 deste relatório), promovendo eventos e encontros que colocam em contato startups, projetos, novas ideias, soluções e associados para que possam gerar negócios e inovação.



Beneficiários

80



Investimento

R\$ 21.183,18

*O projeto conta com despesas gerais relacionadas à sua execução durante o exercício de 2023.

02

Esta vertente engloba projetos e ações que visam promover a conscientização e a mobilização social por meio de eventos que agregam e proporcionam o engajamento social, econômico e ambiental – e promovem o engajamento de cooperados e suas famílias, colaboradores, parceiros e membros das comunidades nas quais a Credicitrus e o Instituto Credicitrus estão presentes.

EVENTOS DE IMPACTO

CIRCUITO COMEMORATIVO CREDICITRUS 40 ANOS

Em celebração aos seus 40 anos de fundação, a **Credicitrus** deu início em 2023 ao Circuito Comemorativo, percorrendo no ano 16 municípios nos quais está presente, com o objetivo de promover em cada localidade, durante um sábado inteiro, atividades para todas as idades, incluindo diversão, brincadeiras, oficinas educativas e orientações relativas à saúde.

O **Instituto Credicitrus** participou de todos os eventos, divulgando suas ações e seus projetos. Público-alvo: cooperados e moradores dos municípios contemplados, alcançado também moradores de localidades vizinhas.

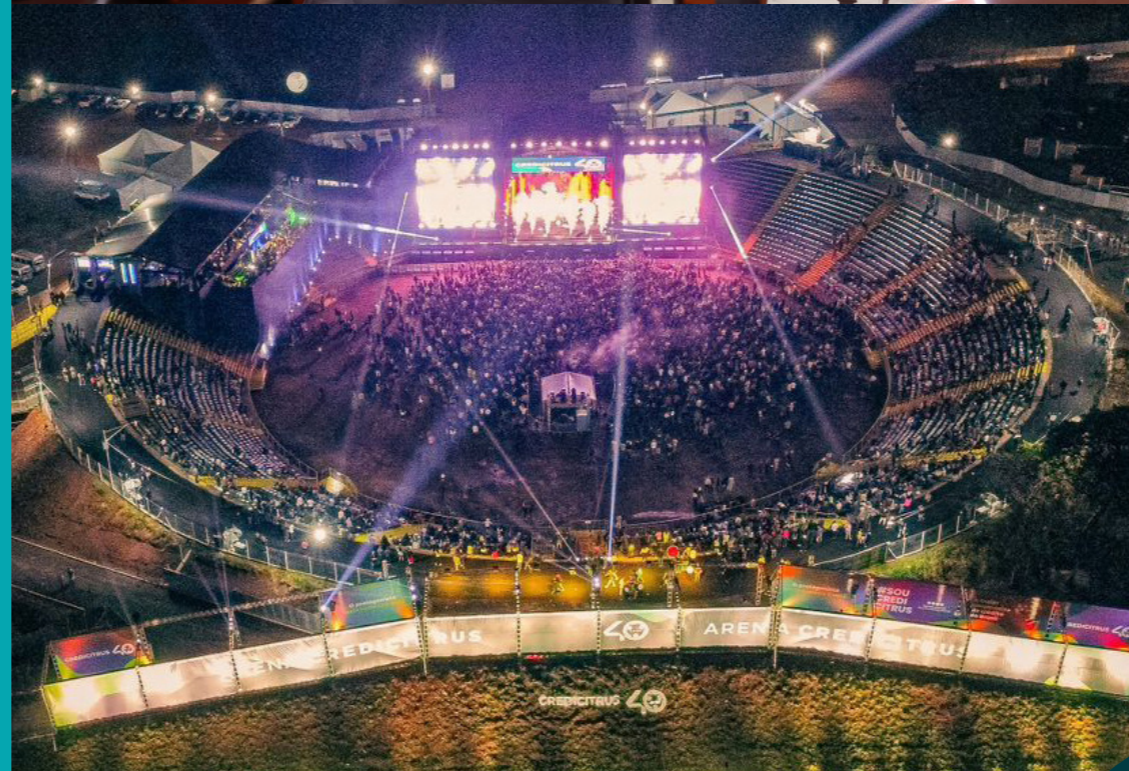

Despesas

R\$ **575.377,81**



Doações recebidas

R\$ **844.340,00**

*Total de doações sem a dedução das taxas operacionais de cartão.





EVENTOS COMEMORATIVOS MÊS DA MULHER

Foram realizados em março de 2023 dois encontros tendo como palestrante a presidente do Instituto Credicitrus, Maria Tereza de Souza Lima Uchôa. O objetivo foi fortalecer a parceria entre as mulheres, reforçar a importância da conexão e do apoio mútuo, proporcionando troca de experiências com mulheres que atuam em diferentes áreas profissionais. Os eventos realizados foram: "Síndrome da Impostora no Dia a Dia Sociocultural", em Olímpia (SP); e "Women Talks - Inspirando Mulheres", no Onovolab powered by Instituto Credicitrus, em Ribeirão Preto (SP).



Beneficiários

180



Investimento

não houve necessidade
de investimento

*O projeto conta com despesas gerais relacionadas à sua execução durante o exercício de 2023.

INSTITUTO CREDICITRUS NA AGRISHOW

O Instituto Credicitrus ocupou uma ala do estande da Credicitrus nessa exposição-feira internacional, principal evento anual do agronegócio brasileiro, realizado entre o final de abril e o início de maio no município de Ribeirão Preto (SP).

Nesse espaço, a equipe compartilhou informações sobre os projetos e as ações que o Instituto vem realizando desde sua fundação.

Público-alvo: cooperados da Credicitrus e demais visitantes.



Beneficiários

1.200

*O projeto conta com despesas gerais relacionadas à sua execução durante o exercício de 2023.



COOPERCITRUS EXPO 2023

Exposição-feira de insumos, máquinas e implementos realizada, no mês de julho, no município de Bebedouro (SP). O Instituto Credicitrus esteve presente no estande da Credicitrus para divulgar seus projetos e suas ações e dar maior visibilidade ao seu propósito e às diferentes possibilidades de apoio aos cooperados e às comunidades.

Público-alvo: cooperados da Credicitrus e visitantes.



Beneficiários

1.000

*O projeto conta com despesas gerais relacionadas à sua execução durante o exercício de 2023.



DIA DE DOAR

O **Dia de Doar** é um movimento criado nos Estados Unidos em 2012, com a denominação de Giving Tuesday (Terça-feira de Doação, em tradução livre). É um movimento que acontece anualmente na terça-feira após o Dia de Ação de Graças. O evento visa promover a solidariedade, em contraste com a Black Friday, famosa por incentivar o consumo. O movimento chegou ao Brasil em 2013, pelas mãos da Associação Brasileira de Captadores de Recursos (ABCR).

Em 2022, o **Instituto Credicitrus**, realizou a ação nos municípios onde a Credicitrus está presente, especialmente em Bebedouro e Ribeirão Preto. Em 2023 a campanha foi totalmente através das mídias digitais, entre o final de novembro e durante o mês de dezembro, arrecadando fundos para apoio financeiro a projetos sociais de Ribeirão Preto. O movimento recebeu R\$ 21.521,27, sendo R\$ 9.561,27 arrecadados com os cooperados da Credicitrus, e R\$ 11.960,00 com a sociedade Ribeirão Pretense.



Beneficiários

2.177



Doação

R\$ **18.447,36**

*O projeto conta com despesas gerais relacionadas à sua execução durante o exercício de 2023.



CIRCUITO ORQUESTRA SINFÔNICA DE RIBEIRÃO PRETO

No ano de 2023, a Orquestra Sinfônica de Ribeirão Preto fez duas apresentações públicas com apoio do Instituto Credicitrus, uma no município de Ibitinga (SP), no mês de setembro, a outra em Bebedouro (SP), em dezembro, com um concorrido e elogiado repertório. Os dois eventos foram realizados em espaços públicos, criando momentos de união e alegria para as populações locais.



Beneficiários

3.200



Investimento

R\$ 243.492,59

03

Esta vertente tem por finalidade apoiar iniciativas voltadas à criação e ao desenvolvimento de soluções para desafios sociais e ambientais, por meio de projetos e ações que tenham a inovação como meio para alcançar resultados positivos.

DESENVOLVIMENTO E INOVAÇÃO

COOPERANDO PARA UM AMANHÃ MELHOR ENACTUS

O Instituto Credictrus investe no futuro em parceria com a Enactus, organização internacional sem fins lucrativos, dedicada a inspirar jovens universitários a melhorar o mundo por meio do programa Ação Empreendedora. O propósito é conectar os mundos corporativo e acadêmico, criando um ambiente no qual a energia e a criatividade dos universitários elaborem respostas às demandas por negócios mais sustentáveis.

O objetivo da participação do Instituto Credictrus nesse programa é dialogar com os jovens líderes para disseminar os princípios do cooperativismo nas instituições de ensino superior. Para isso, por meio de parceria firmada com a Enactus, foi lançado em 2021 o Prêmio Cooperando para um Amanhã Melhor 2022, que selecionou e premiou dez projetos destinados a gerar prosperidade e diminuir a pobreza nas comunidades brasileiras.

Em 2022 a parceria foi renovada, mais dez projetos foram selecionados, cinco iniciativas foram semifinalistas e o primeiro colocado representou o Instituto Credictrus no Evento Nacional Enactus Brasil (ENEB), em julho, na cidade de São Paulo. Também foi apoiado o programa Handover de aceleração de projetos Enactus, realizado no primeiro semestre de 2023.



Beneficiários

100

jovens

10

projetos



Investimento

R\$ 270.553,14

*O projeto conta com despesas gerais relacionadas à sua execução durante o exercício de 2023.

HUB DE INOVAÇÃO

Instalado em parceria com o Onovolab, hub de inovação criado em São Carlos (SP) e hoje presente em vários municípios, o **Hub de Inovação** ocupa um edifício de quatro andares, situado na avenida Francisco Junqueira, na região central de Ribeirão Preto (SP). Esse prédio, pertencente à Credicitrus, foi inteiramente reformado e remodelado internamente, para tornar-se um ambiente de interação, compartilhamento de ideias e trabalho colaborativo, estimulando a criação e o desenvolvimento de produtos e serviços inovadores.

Seu público-alvo é formado por empreendedores, empresas, cooperativas, startups, cooperados da Credicitrus e estudantes. Para cumprir suas finalidades, conta com 356 estações de trabalho individuais ou agrupadas em salas privativas, salas de reunião, espaços de convivência, estúdios de gravação de áudio e vídeo, um auditório com 400 lugares, refeitório e área para eventos. Foi inaugurado em agosto de 2022 e, ao final de 2023, contava com 79 empresas residentes e 250 posições de trabalho ocupadas.



Beneficiários

79
empresas

Posições ocupadas

250



Investimento

R\$ **2.180.658,58**



Receita

R\$ **602.210,36**





FORMA TI

O objetivo deste projeto é formar mão de obra qualificada, escassa no mercado brasileiro, e criar oportunidades para que interessados possam se desenvolver profissionalmente em segmentos de Tecnologia da Informação. A capacitação é gratuita e ministrada em modelo híbrido, ou seja, online e presencial, teórico e prático, com duração de seis meses. Público-alvo: moradores dos municípios paulistas de Bebedouro e Ribeirão Preto, com mais de 18 anos de idade.





RECICLA IBITINGA

Projeto realizado por meio de parceria entre a cooperativa de coleta de materiais sólidos recicláveis YouGreen, da cidade de São Paulo, com a Prefeitura de Ibitinga (SP) e com apoio do Instituto Credicitrus. O objetivo do Instituto foi fomentar a implantação de um sistema de coleta seletiva de forma prática e inovadora, proporcionando mais sustentabilidade ao município e gerando oportunidades de emprego.

O projeto, cujo pré-lançamento foi realizado em dezembro de 2023 com a presença de 80 pessoas, também prevê a criação de alternativas para que a população possa contribuir de forma ágil e simples para a reciclagem desses materiais, evitando seu descarte no meio ambiente.



Beneficiários
avaliação será feita
a partir de 2024



Investimento
R\$ **111.461,70**

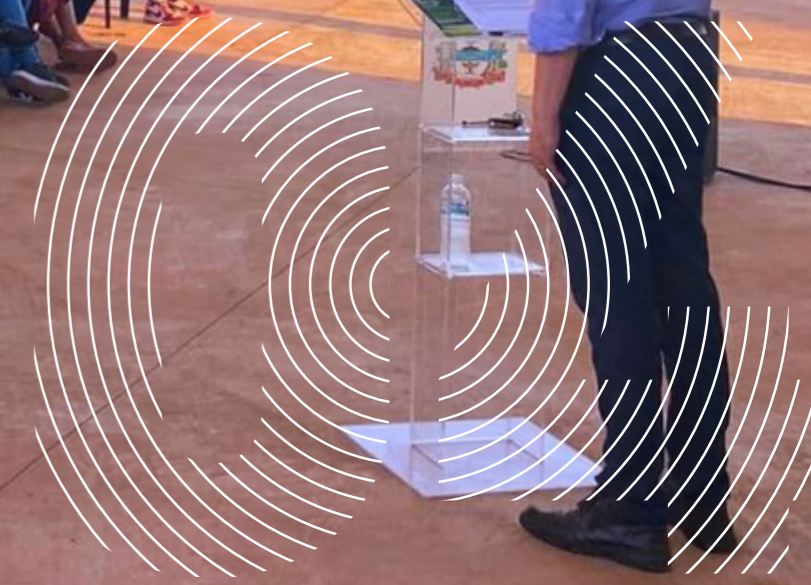

REDE DE IMPACTO

A Rede de Impacto Socioambiental da macrorregião de Ribeirão Preto foi criada no primeiro semestre de 2023, reunindo empresas, institutos e empresários da região.

Sua proposta de trabalho (embasada em detalhado documento, contendo justificativa, resultados esperados, valores, estratégias de atuação e estrutura de governança) visa potencializar a atuação em rede para ampliar o alcance e os frutos das iniciativas filantrópicas e do investimento social nessa região. Para isso, prevê que ações coletivas sejam baseadas em dois pilares: cooperação técnica e investimento social compartilhado.



Beneficiários
**avaliação será feita
a partir de 2024**



Investimento
a partir de 2024



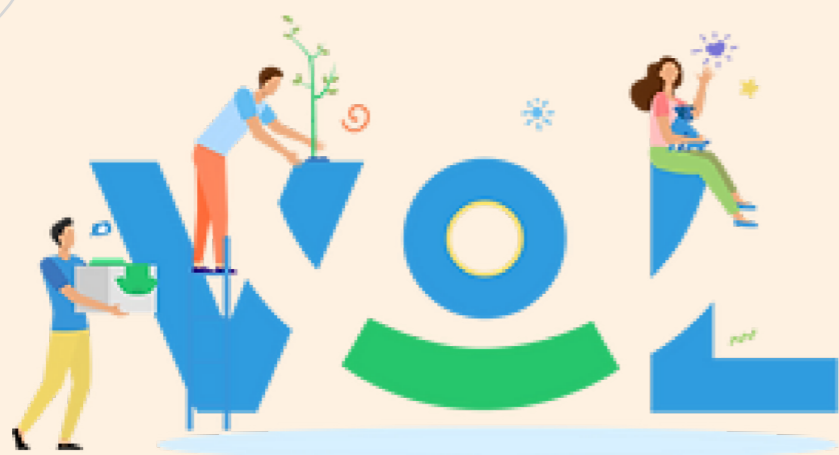

PLATAFORMA VOL

(LANÇAMENTO PROGRAMADO PARA 2024)

O Instituto Credicrus integra e apoia a Plataforma Vol, que, por meio de geolocalização, cursos online, certificações e carteira de benefícios exclusivos, identifica, capacita, valoriza, mobiliza e conecta voluntários, organizações da sociedade civil e empresas de todo o Brasil. Seu objetivo é conectar as maiores redes de voluntariado do País com importantes causas e principalmente com empresas que também busquem fortalecer o trabalho voluntário.



Beneficiários
avaliação será feita
a partir de 2024



Investimento
R\$ **243.700,00**



04

Esta vertente tem por objetivo apoiar empreendimentos de organizações sociais que buscam solucionar problemas socioambientais por meio de modelos de negócios sustentáveis e parcerias para realização de programas e ações que potencializem o impacto do Instituto Credicitrus na sociedade.

NEGÓCIOS SUSTENTÁVEIS



PROGRAMA DE
investimento
socioambiental
2023

O PIS é o principal instrumento de ação social comunitária do Instituto Credicitrus. Foi estruturado a partir da experiência de apoio a projetos socioambientais acumulada ao longo dos anos pela Ação Social Cooperada e aperfeiçoada com uma nova metodologia de seleção, gestão e acompanhamento adotada a partir de 2021. Contempla dois editais e três programas de apoio, sendo eles:



PIS

PROGRAMA DE INVESTIMENTO SOCIOAMBIENTAL



EDITAL DE GERAÇÃO DE RENDA

O objetivo é apoiar ações e projetos enquadrados nos quatro pilares de atuação do Instituto (educacional, social, ambiental e cultural), conduzidos sob a responsabilidade de organizações da sociedade civil das cidades e regiões em que a Credicitrus desenvolve suas atividades. Merecem atenção especial as iniciativas que estimulam o trabalho voluntário, a inovação, a profissionalização e o cooperativismo.

As organizações apoiadas são selecionadas com base em edital publicado por biênio. A escolha é realizada por um comitê formado por colaboradores da Credicitrus indicados pelo Conselho de Administração da Cooperativa e o acompanhamento presencial da execução dos projetos selecionados estão a cargo de um assessor técnico contratado pelo Instituto Credicitrus, cuja atuação busca valorizar o desenvolvimento comunitário baseado nos talentos locais e nas especificidades de cada organização social selecionada.

Organizações beneficiadas:

BEBEDOURO, SP

Associação Menina dos Olhos dos Deficientes Visuais

SÃO MANUEL, SP

Casa Santa Maria

SANTA ADÉLIA, SP

Lar dos Velinhos Decolores

BOTUCATU, SP

Núcleo de Transformação Social (Nutras)

MARÍLIA, SP

AMEI – Associação Mariliense de Esportes Inclusivos

FERNANDÓPOLIS, SP

Associação Comunitária Maria João de Deus

GUAÍRA, SP

Centro de Ação Social Nossa Senhora D’Aparecida

RIBEIRÃO PRETO, SP

Associação Mantenedora da Escola Sathya Sai

Associação Fraternal Pelicano (Afrape)

ACC - Associação de Combate ao Câncer

SÃO CARLOS, SP

Associação Sal da Terra (AST)

SÃO PAULO, SP

Congregação das Irmãs de Santa Zita

BAURU, SP

Cáritas Diocesana

Sorri Bauru



Beneficiários

2.060 (diretos)

14 instituições de 11 municípios



Investimento

R\$ **596.957,18**

*O projeto conta com despesas gerais relacionadas à sua execução durante o exercício de 2023.



EDITAL DE ENERGIA SUSTENTÁVEL

O objetivo, nesta categoria, é apoiar financeiramente projetos de produção de energia limpa e renovável, por meio da aquisição e instalação de usinas fotovoltaicas em organizações da sociedade civil sediadas nos municípios nos quais a Credicitrus está presente. Os projetos são acolhidos por meio de edital, publicado por biênio, a seleção e acompanhamento são feitos no mesmo formato que o Edital de Geração de Renda.

Organizações beneficiadas:

FRUTAL, MG

APAE

GUAÍRA, SP

APAE

JOSÉ BONIFÁCIO, SP

APAE

JAÚ, SP

Associação das Senhoras Cristãs Nosso Lar

IGARAPAVA, SP

Associação de Crianças e Adolescentes AMIGA

ARAÇATUBA, SP

Associação de Amparo ao Excepcional Ritinha Prates

SÃO MANUEL, SP

Grupo de Assistência às Pessoas com Câncer

CAMPINAS, SP

Lar Criança Feliz

BIRIGUI, SP

APAC - Associação de Promoção e Assistência Comunitária

GARÇA, SP

Patrulha Juvenil de Garça

PRATÁPOLIS, MG

APAE

SÃO JOSÉ DO RIO PRETO, SP

Serviço Social Maria Peregrina

SANTO ANTÔNIO DA ALEGRIA, SP

Lar dos Velhinhos da Sociedade de São Vicente de Paulo

BEBEDOURO, SP

Lar do Idoso Servas do Senhor

APAE

RIBEIRÃO PRETO, SP

Lar das Senhoras Católicas

Associação São Francisco de Assis Gewo Haus



Beneficiários

2.478 (diretos)

17 instituições de 15 municípios



Investimento financeiro direto¹

R\$ **770.500,00**

Investimento indireto²

R\$ **61.000,00**

¹ O projeto conta com despesas gerais relacionadas à sua execução durante o exercício de 2023.

² Intermediação operacional para a doação de equipamentos de usina fotovoltaica da Credicitrus.

PROGRAMA DE DOAÇÕES PONTUAIS PARA OSCs

Prática tradicional do Instituto Credicitrus, oferece apoio por meio de doações pontuais, visando fortalecer as organizações sociais parceiras em caso de emergências. Para concessão desse benefício, é feita criteriosa análise das situações de crise financeira que podem comprometer o cumprimento da missão das instituições selecionadas.

Organizações beneficiadas:

BOTUCATU, SP

AAPC - Associação de Assistência e Prevenção do Câncer

JALES, SP

Instituição Beneficente Benedita Fernandes

AVARÉ, SP

APAE

Associação Espírita Arco-Íris

CRISTAIS PAULISTA, SP

IEEB - Instituição Espírita Euripedes Barsanulpho

NOVO HORIZONTE, SP

Lar da Velhice Maria de Souza Spínola

BEBEDOURO, SP

Vila Lucas Evangelista

FRUTAL, MG

Obras Sociais André Luiz

BRODOWSKI, SP

APAE

Lar da Fraternidade

SANTA FÉ DO SUL, SP

Lar dos Velhinhos São Vicente de Paulo

FRANCA, SP

Lar São Camilo

Creche Jardim das Acácias



Beneficiários

932

(diretos)

13 instituições de 11 municípios



Investimento

R\$ **76.044,37**

O objetivo é estabelecer parcerias com empresas, instituições, organizações ou sociedades, identificando programas, projetos e ações que possam potencializar os impactos sociais do Instituto Credicrus. Em 2023, essa iniciativa englobou seis projetos, descritos e explicados a seguir.

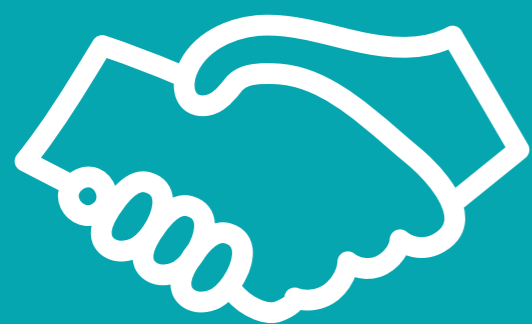

INVESTIMENTO QUE CONSTRÓI



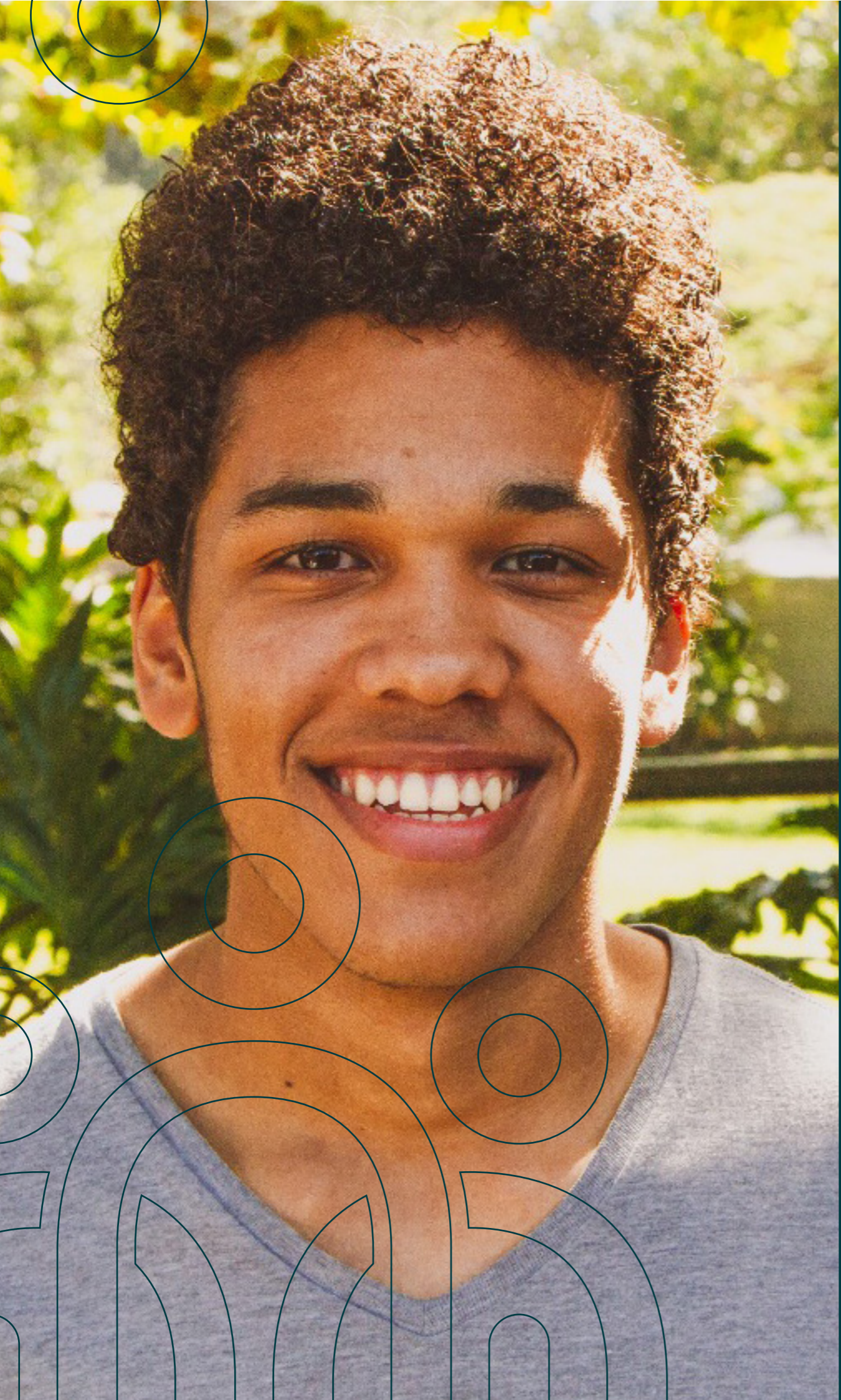

PARCERIA COM INSTITUTO SOL

O **Instituto Sol** é uma instituição sem fins lucrativos, cuja missão é transformar vidas por meio da educação de qualidade. Para isso, promove uma trilha educacional com duração de aproximadamente nove anos, ao longo dos quais oferece a jovens da periferia alternativas para ampliação de conhecimento, incluindo bolsas para escolas particulares.



Beneficiários

9

estudantes



Investimento

R\$ 50.000,00



LIVRO "RIBEIRÃO PRETO DAS CRIANÇAS"

Livro ilustrado bilíngue (português e inglês) sobre a história de Ribeirão Preto (SP) originalmente produzido pela editora da revista Revide. Por meio de parceria com essa editora, o Instituto Credicitrus adquiriu 600 exemplares do livro, para distribuição a alunos da rede municipal de ensino da cidade.



Beneficiários
alunos da rede
municipal de ensino



Investimento
R\$ **40.000,00**

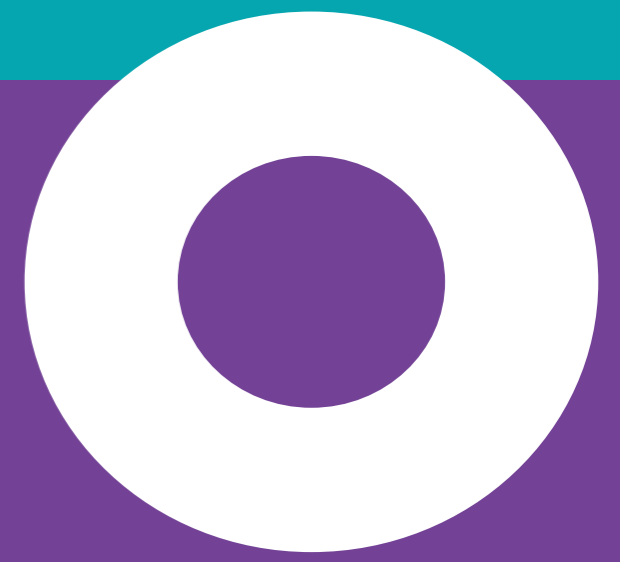

VOLUNTARIADO ALBERT EINSTEIN

Parceria iniciada em 2022 para viabilizar cursos profissionalizantes gratuitos de “Informática Aplicada ao Mercado de Trabalho” e “Técnicas Administrativas” oferecidos a jovens e adultos da comunidade de Paraisópolis, na cidade de São Paulo, contribuindo para sua formação profissional e consequente geração de renda.



Beneficiários

213

Formandos

148



Investimento
Realizado em 2022

*O projeto conta com despesas gerais relacionadas à sua execução durante o exercício de 2023.





18 de



PROJETO COOPER NASCENTES

Parceria entre o Instituto Credicitrus e a Fundação de Pesquisas Agroindustriais de Bebedouro – Fundação Coopercitrus Credicitrus, com o objetivo de ampliar a consciência de produtores rurais associados à Credicitrus para a importância da preservação ambiental, com foco na restauração de nascentes. O trabalho incluiu desenvolvimento de projeto, utilização de mão de obra técnica, logística e aquisição de insumos (mudas, corretivos de solo e fertilizantes, entre outros) para 40 nascentes.



Beneficiários

5 cooperados da Credicitrus, em 5 propriedades e 10 nascentes restauradas¹



Investimento

R\$ **64.000,00**

¹ O restante da implantação do projeto ocorrerá em 2024.



PROJETO COOPER SEMEAR

Parceria do Instituto Credicitrus com a Fundação de Pesquisas Agroindustriais de Bebedouro – Fundação Coopercitrus Credicitrus, com o objetivo de conscientizar produtores rurais associados à Credicitrus para a importância da preservação ambiental por meio de ações de reflorestamento.

Em 2023, foi dado apoio para plantio de 40 mil mudas de espécies nativas do bioma de cada área a ser reflorestada, com elaboração de projeto de restauração e contratação de mão de obra especializada.



Beneficiários

2 cooperados da Credicitrus, em 2 propriedades e plantadas 3.300 mudas¹



Investimento

R\$ **127.600,00**

¹ O restante da implantação do projeto ocorrerá em 2024.



PROJETO VIVENCIANDO A PRÁTICA

É um novo projeto, fruto da parceria do **Instituto Credicitrus** com a Associação De Olho no Material Escolar (DONME). Será realizado por meio de eventos de relacionamento, visando aproximar as pessoas da cidade com as do campo, conectando-as e desenvolvendo empatia entre os dois grupos, propiciando espaço para trocas de experiências e divulgação de informações científicas e oficiais, apresentações em vídeo, palestras e dinâmicas.

Para isso, serão contatadas as diretorias e secretarias de educação dos municípios situados em um raio de 100 km de Bebedouro, para que promovam a ida de alunos da nona série do ensino fundamental de suas respectivas redes escolares à Fundação Coopercitrus Credicitrus e conheçam as atividades lá desenvolvidas. Com isso, será evidenciado o papel do produtor rural em questões fundamentais como segurança alimentar, preservação ambiental, captura de carbono, proteção à biodiversidade e geração de energia renovável.

Os visitantes também conhecerão os cursos de Técnico em Agronegócio e Big Data no Agronegócio oferecidos pela Fundação Coopercitrus Credicitrus. Estão previstos para 2024 16 eventos com esse formato, com a previsão de impactar 720 alunos e 32 professores.



Beneficiários
avaliação será feita
a partir de 2024



Investimento
R\$ **260.722,00**





MAIS FUTURO



PROGRAMA MAIS FUTURO

O programa tem por objetivo o desenvolvimento socioambiental dos municípios da área de atuação da Credicitrus, por meio de apoio a projetos de organizações da sociedade civil (OSCs) que se enquadrem nos pilares de atuação do Instituto Credicitrus (educacional, cultural, social e ambiental). Os projetos devem demonstrar a capacidade de solucionar problemas urgentes das OSCs, bem como ter caráter inovador e participação comunitária, resultando em melhoria nas condições de atendimento do público-alvo da instituição. Um exemplo de projeto apoiado em 2023 é o “Vida Flor”, conduzido pela Casa das Mangueiras, de Ribeirão Preto (SP), descrito mais adiante.

Os projetos poderão incluir ações e estratégias como as seguintes: ações específicas para doação e aquisição de equipamentos e bens; ampliação e adequação de espaços de atendimento comunitário; apoio a gestão e sustentabilidade organizacional; desenvolvimento de projetos de educação não formal e profissionalizante; incentivo e apoio ao voluntariado; inovação e aperfeiçoamento tecnológico; economia criativa, comunitária e cooperativista; ampliar e conscientizar o compromisso com a recuperação e preservação ambiental; melhorias e adequações de estrutura física e espaços onde as organizações sociais promovem eventos para desenvolvimento de atividades voltadas para a educação não formal profissionalizante; aquisição de equipamentos e materiais para cursos e treinamentos visando capacitar e formar pessoas para o mercado de trabalho formal ou informal; projetos de remuneração eventual e temporária de profissionais que possam contribuir com aperfeiçoamento e formação profissional de pessoas atendidas pelas instituições; divulgar e implementar a educação e comportamentos cooperativistas.

PRATÁPOLIS, MG

APAE

AVARÉ, SP

Fundação
Padre Emilio
Immos

RIBEIRÃO PRETO, SP

Casa das
Mangueiras

PRATÂNIA, SP

Núcleo Social

MONTE APRAZÍVEL, SP

APAE



Beneficiários

585 (diretos)

5 instituições de 5 municípios



Investimento

R\$ **215.000,00**

MAIS FUTURO

Cooperando e incentivando
o desenvolvimento
socioambiental.



PROJETO VIDA FLOR

Parceria do Instituto Credicitrus com a Casa das Mangueiras, de Ribeirão Preto (SP), com o objetivo de produzir alimentos saudáveis na modalidade de mini vegetais orgânicos, fortalecendo a rede de produção desse segmento e gerando receita para os projetos sociais da organização. Para que tenha esse impacto, o projeto, cuja execução deve ser iniciada em 2024, prevê a criação de canteiros a céu aberto e estufa agrícola no espaço ocupado pela instituição, com a comercialização da produção a cargo da startup República do Jardim.

A implantação será feita em etapas: preparação da área; produção dos mini vegetais; consultoria técnica de cinco meses para estabelecimento de estratégias de produção; comercialização dos mini vegetais buscando atender a demanda de mercados, restaurantes, dentre outros; e, por fim, demonstração dos resultados do projeto.



Beneficiários

**avaliação será feita a partir
da implantação do projeto**

A photograph of a business meeting with a blue overlay. In the center, a person's hand holds a pen over a document with a bar chart. To the right, another person's hand is seen turning a page in a book or report. The background is slightly blurred, showing other participants and documents on a table. The overall color scheme is dominated by shades of blue and purple.

DEMONSTRAÇÕES FINANCEIRAS

Balanco Patrimonial

ATIVO	2023	2022
Circulante		
Caixa e equivalentes de caixa	2.143.610	1.200.380
Adiantamentos a fornecedores	4.735	79.034
Contas a receber	219.968	6.052
Estoques	69.339	53.978
Total do ativo circulante	2.437.652	1.339.444
Não circulante		
Investimentos	61.866	45.938
Imobilizado	614.928	688.208
Total do ativo não circulante	676.794	734.146
Total do Ativo	3.114.446	2.073.590
PASSIVO		
2023		
2022		
Circulante		
Fornecedores	84.040	38.225
Contas a pagar	4.639	3.237
Obrigações tributárias	30.347	35.895
Adiantamentos	1.007	755
Total do passivo circulante	120.033	78.112
Não circulante		
Patrimônio líquido		
Patrimonio Social	1.995.478	1.107.675
Superávit do exercício	998.935	887.803
Total do patrimônio líquido	2.994.413	1.995.478
Total do passivo e patrimônio líquido	3.114.446	2.073.590

Demonstração do Resultado do Exercício

RECEITAS	2023	2022
Receitas com doações		
Doações Credicitrus	8.618.010	11.425.918
Doações Eventos	844.340	-
Doações recebidas	21.607	31.185
	9.483.957	11.457.103
Receitas com vendas		
Vendas de Mercadorias	49.824	66.312
(-) Deduções sobre vendas	(19.377)	(29.906)
(-) Custo de Mercadorias	(25.839)	(35.259)
	4.608	1.147
Receitas com serviços de locação		
Locações de salas	27.893	500
Locações de estações	574.317	11.036
(-) Deduções s/ Locação	(45.768)	-
	556.442	11.536
Outras receitas		
Financeiras e reembolsos	442.554	90.633
Investimentos Sociais sem Contrapartidas e trabalhos voluntários a valor justo	1.262.910	1.135.312
	1.705.464	1.225.945
Total de receitas	11.750.471	12.695.730

As notas explicativas da administração são parte integrante das demonstrações financeiras.

DESPESAS	2023	2022
(-) Despesas		
Despesas com projetos		
Assistenciais	(2.816.805)	(2.493.244)
Culturais	(501.729)	(743.263)
Educacionais	(952.537)	(1.820.614)
Ambientais	(1.121.142)	(81.853)
	(5.392.213)	(5.138.973)
Despesas gerais		
Consumos	(31.853)	(42.339)
Administrativas	(1.435.657)	(1.316.132)
Pessoal	(1.216.311)	(1.078.842)
Trabalho voluntário de administradores e conselheiros	(5.799)	(6.070)
Estrutural	(40.800)	(50.400)
Financeiras	(101.951)	(29.234)
Tributárias	(346.293)	(417.568)
ONovoLab Ribeirão Preto	(2.180.659)	(3.728.370)
	(5.359.323)	(6.668.954)
Total de despesas	(10.751.536)	(11.807.927)
(=) Superávit do Exercício	998.935	887.803

Demonstração dos fluxos de caixa

Fluxos de caixa das atividades operacionais	2023	2022
Superávit do exercício	998.935	887.803
Ajustes de despesas não envolvendo caixa		
Depreciação e amortização	75.378	41.247
Variações nos ativos e passivos		
Contas a receber	(213.916)	(4.547)
Adiantamento a fornecedores	74.299	(62.976)
Estoques	(15.361)	(17.141)
Fornecedores	45.816	33.936
Contas a pagar	1.402	1.589
Obrigações tributárias	(5.549)	30.383
Adiantamentos	252	673
Caixa líquido gerado nas atividades operacionais	961.256	910.968
Fluxos de caixa das atividades de investimentos		
Aquisições de bens do ativo imobilizado	(2.099)	(729.454)
Aquisição de ações/quotas	(15.927)	(42.665)
Caixa líquido gerado (aplicado) nas atividades de investimentos	(18.026)	(772.119)
Aumento de caixa e equivalentes de caixa, líquidos	943.230	138.848
Caixa e equivalentes de caixa no início do exercício	1.200.380	1.061.532
Caixa e equivalentes de caixa no final do exercício	2.143.610	1.200.380

As notas explicativas da administração são parte integrante das demonstrações financeiras.

Demonstração das mutações do patrimônio líquido

	Patrimônio Social	Superávit (Déficit)	Total do patrimônio líquido
Saldo em 31/12/2021	176.311	931.365	1.107.676
Apropriação do superávit	931.365	(931.365)	
Superávit do exercício		887.803	887.803
Saldo em 31/12/2022	1.107.675	887.803	1.995.478
Apropriação do superávit	887.803	(887.803)	
Superávit do exercício		998.935	894.179
Saldo em 31/12/2023	1.995.478	998.935	2.889.657

Notas explicativas da administração às demonstrações financeiras

1. Contexto operacional

O Instituto Credicitrus ("Instituto"), instituído com sede, foro e domicílio na cidade de Bebedouro, Estado de São Paulo, é uma associação civil de direito privado, sem fins lucrativos ou econômicos, com prazo de duração indeterminado. O Instituto foi constituído em 28 de agosto de 2019 em Assembleia Geral de Constituição e iniciou suas operações em 19 de setembro de 2019, com a finalidade de relevância pública e social nas áreas de direitos humanos, cultura, educação e meio ambiente.

Para realização e desenvolvimento de suas finalidades e seus objetivos sociais, o Instituto Credicitrus, além de utilizar-se de todos os meios permitidos em lei, poderá dentre outras ações estabelecidas no seu estatuto social:

- Estimular a geração de renda por meio da experimentação, não lucrativa, de novos modelos sócioprodutivos e sistemas alternativos de produção, comércio, emprego e crédito;
- apoiar e dar suporte estrutural e tecnológico a profissionais dedicados ao desenvolvimento de soluções inovadoras que possam contribuir direta ou indiretamente para as finalidades do Instituto;
- oferecer suporte a dirigentes e técnicos de organizações da sociedade civil, negócios de impacto social e demais iniciativas sociais por meio de seminários e trabalhos de assessoria e consultoria prestados por terceiros, para que aprimorem seus processos de gestão, conformidade jurídica, captação de recursos e geração de renda;
- desenvolver e realizar eventos, fóruns, cursos, programas de formação, palestras, simpósios, congressos e seminários relacionados às suas finalidades;
- estabelecer e manter infraestrutura, com recursos humanos, materiais e físicos, para seu funcionamento como instituição e execução de seus projetos e suas atividades, de acordo com suas fontes de financiamento e orçamento e os recursos oriundos de parcerias e convênios estabelecidos.

A Cooperativa de Crédito Credicitrus – Sicoob Credicitrus é sócia-mantenedora do Instituto e repassa recursos próprios e de fundos (Fundo de Investimento Social - FIS e do Fundo de Assistência Técnica, Educacional e Social - FATES) para que a organização realize suas operações e projetos.

Até o exercício findo em 31 de dezembro de 2023 o Instituto realizou duas ações de geração de receita própria que visam constituir a sustentabilidade organizacional, sendo elas:

Loja: é uma iniciativa para comercializar produtos e atender demandas relacionadas as marcas relacionadas ao Instituto com produtos como souvenires, camisetas, agendas, copos e outros produtos com o logo do Instituto, além de gerar receita cumpre uma importante função no reforço das marcas da Credicitrus.

Onovolab powered by Instituto Credicitrus: é uma parceria para apoiar e dar suporte estrutural e tecnológico a profissionais dedicados ao desenvolvimento de soluções inovadoras que possam contribuir direta ou indiretamente para as finalidades do Instituto. Visa explorar comercialmente a locação de espaços, o qual tem a função de conectar quem está desenvolvendo inovação com quem está à procura de inovação. É um espaço que propicia a integração e conexões, para empresas se instalarem com suporte e programação diversificada para sua jornada de inovação.

A entidade não teve tributos objeto de renúncia fiscal pelo governo nos exercícios de 2022 e 2023.

2. Base de preparação

As demonstrações financeiras foram elaboradas e estão sendo apresentadas de acordo com o CPC para Pequenas e Médias Empresas – Pronunciamento Técnico CPC PME “Contabilidade para Pequenas Empresas (“CPC PMEs”), incluindo as disposições contidas na Interpretação Técnica ITG 2002 (R1) – “Entidades sem Finalidade de Lucros”, e evidenciam todas as informações relevantes próprias das demonstrações financeiras, e somente elas, as quais estão consistentes com as utilizadas pela administração na sua gestão.

A Interpretação Técnica ITG 2002 (R1) – “Entidade sem Finalidade de Lucros”, estabelece critérios e procedimentos específicos de avaliação, de reconhecimento das transações e variações patrimoniais, de estruturação das demonstrações financeiras e as informações mínimas a serem divulgadas em notas explicativas de entidade sem finalidade de lucros.

Detalhes sobre as políticas contábeis do Instituto estão apresentadas na nota explicativa nº 6.

A emissão destas demonstrações financeiras foi autorizada pelo Conselho Deliberativo do Instituto em 20/02/2024.

3. Moeda funcional e moeda de apresentação

As demonstrações financeiras foram apresentadas em Real (R\$), que é a moeda funcional do Instituto.

4. Uso de estimativas e julgamentos

(i) Julgamentos

Na preparação destas demonstrações financeiras a Administração utilizou julgamentos, estimativas e premissas que afetam a aplicação das políticas contábeis do Instituto e os valores reportados de ativos, passivos, receitas e despesas. Os resultados reais podem divergir dessas estimativas.

As estimativas e premissas são revisadas de forma contínua. As revisões das estimativas são reconhecidas prospectivamente.

(ii) Incertezas sobre premissas e estimativas

Na elaboração das demonstrações financeiras, é necessário utilizar estimativas e julgamentos críticos para contabilizar certas transações. As demonstrações financeiras do Instituto incluem, portanto, estimativas referentes à mensuração do valor justo dos investimentos sociais sem contrapartidas recebidas por meio de trabalhos voluntários. Os resultados reais podem apresentar variações em relação às estimativas.

5. Base de mensuração

Todas as informações financeiras apresentadas foram elaboradas com base no custo histórico, exceto se indicado de outra forma, conforme descrito nas políticas contábeis.

6. Políticas contábeis materiais

As políticas contábeis descritas em abaixo têm sido aplicadas de maneira consistente a todos os exercícios apresentados nestas demonstrações financeiras.

a. Caixa e equivalentes de caixa

Compreendem os saldos de depósitos bancários à vista e aplicações financeiras realizáveis em até 90 dias da data da aplicação ou considera-

dos de liquidez imediata ou conversíveis em um montante conhecido de caixa e que estão sujeitos a um insignificante risco de mudança de valor.

b. Imobilizado

O imobilizado é mensurado pelo seu custo histórico, deduzido de depreciação acumulada. O custo histórico inclui os gastos diretamente atribuíveis à aquisição de um ativo.

O custo inclui gastos que são diretamente atribuíveis à aquisição de um ativo.

Custos subsequentes

Gastos subsequentes são incluídos no valor contábil do ativo ou reconhecidos como um ativo separado, conforme apropriado, somente quando for provável que fluam benefícios econômicos futuros associados a esses custos e que possam ser mensurados com segurança. O valor contábil de itens ou peças substituídos é baixado. Todos os outros reparos e manutenções são lançados em contrapartida ao resultado do exercício, quando incorridos.

Depreciação

Itens do ativo imobilizado são depreciados a partir da data em que estão disponíveis para uso, ou no caso de ativos construídos internamente, a partir do dia em que a construção é finalizada e o ativo está disponível para uso. A depreciação é calculada para amortizar o custo de itens do ativo imobilizado, menos seus valores residuais estimados, utilizando o método linear baseado na vida útil estimada dos itens. A depreciação é geralmente reconhecida no resultado, a menos que o montante esteja incluído no valor contábil de outro ativo.

As vidas úteis estimadas são as seguintes:

Ativo	Vida útil
Equipamentos, máquinas e instalações	5 anos
Móveis e utensílios	10 anos

c. Contas a receber

Correspondem aos valores a receber de clientes pelas vendas de produtos da loja do Instituto. Não foi estabelecido provisão de perdas devido à ausência de inadimplência.

d. Estoque

Os estoques são mensurados pelo menor valor entre o custo e o valor realizável líquido. O custo dos estoques é baseado no princípio da média ponderada móvel e inclui gastos incorridos na aquisição de estoques e outros custos incorridos em trazê-los às suas localizações e condições existentes.

O valor realizável líquido é o preço estimado de venda no curso normal dos negócios, deduzido dos custos estimados de conclusão e despesas de vendas.

e. Investimentos

Os investimentos do Instituto são representados por quotas da Sicoob Credicitrus, avaliadas pelo método de custo de aquisição.

f. Redução ao valor recuperável - Impairment

i. Ativos financeiros

Um ativo financeiro não mensurado pelo valor justo por meio do resultado é avaliado a cada data de apresentação para apurar se há evidência objetiva de que tenha ocorrido perda no seu valor recuperável.

Um ativo tem perda no seu valor recuperável se uma evidência objetiva indica que um evento de perda ocorreu após o reconhecimento inicial do ativo, e que aquele evento de perda teve um efeito negativo nos fluxos de caixa futuros projetados que podem ser estimados de uma maneira confiável.

ii. Ativos financeiros mensurados pelo custo amortizado

O Instituto considera evidência de perda de valor de ativos mensurados pelo custo amortizado tanto no nível individualizado como no nível coletivo. Ativos individualmente significativos são avaliados quanto à perda de valor específico. Todos os recebíveis são então avaliados coletivamente quanto a qualquer perda de valor que tenha ocorrido, mas não tenha sido ainda identificada. Ativos individualmente importantes são avaliados coletivamente quanto à perda de valor por agrupamento conjunto desses títulos com características de risco similares.

Ao avaliar a perda de valor recuperável de forma coletiva, o Instituto utiliza tendências históricas da probabilidade de inadimplência, do prazo de recuperação e dos valores de perda incorridos, ajustados para refletir o julgamento da Administração quanto às premissas se as condições econômicas e de crédito atuais são tais que as perdas reais provavelmente serão maiores ou menores que as sugeridas pelas tendências históricas.

Uma redução do valor recuperável com relação a um ativo financeiro medido pelo custo amortizado é calculada como a diferença entre o valor contábil e o valor presente dos futuros fluxos de caixa estimados descontados à taxa de juros efetiva original do ativo. As perdas são reconhecidas no resultado e refletidas em uma conta de provisão contra recebíveis, quando aplicável. Os juros sobre o ativo que perdeu valor continuam sendo reconhecidos através da reversão do desconto. Quando um evento subsequente indica reversão da perda de valor, a diminuição na perda de valor é revertida e registrada no resultado.

iii. Ativos não financeiros

Os valores contábeis dos ativos não financeiros do Instituto, que não os estoques, são revistos a cada data de apresentação para apurar se há indicação de perda no valor recuperável. Caso ocorra tal indicação, então o valor recuperável do ativo é determinado.

A Administração do Instituto não identificou nenhuma evidência que justificasse a necessidade de provisão para recuperabilidade de ativos não financeiros em 31 de dezembro de 2023.

g. Reconhecimento de receitas com vendas e serviços

As receitas com vendas de produtos são reconhecidas quando o cliente do Instituto obtém o controle dos bens ou serviços. A determinação do momento da transferência do controle – em um momento específico no tempo ou ao logo dele.

h. Reconhecimento de receitas com doações

A receita operacional de doações inclui parcelas mensais recebidas no curso normal das atividades é medida pelo valor justo da contraprestação recebida, sendo reconhecida mensalmente conforme a realização.

i. Reconhecimento de receitas com investimento social sem contrapartida e trabalhos voluntários a valor justo

O Instituto utiliza-se dos serviços profissionais do pessoal e estrutura predial administrativa da Sicoob Credicitrus, portanto, foram mensurados os valores justos relacionados às despesas de salários e encargos sociais e ao valor de mercado dos alugueis que o Instituto pagaria por imóvel similar para manter sua estrutura administrativa.

j. Receitas financeiras e despesas financeiras

As receitas financeiras abrangem o rendimento da aplicação financeira do Instituto e os juros sobre o capital das quotas na Sicoob Credicitrus. As despesas financeiras abrangem as despesas com taxas de intermediação, cobradas sobre os recebimentos de vendas da loja virtual do Instituto e descontos concedidos.

k. Destinação do superávit

O Instituto não tem finalidades lucrativas e não distribui lucros, bonificações ou vantagens financeiras aos seus diretores ou mantenedores, e os saldos de seu balanço são aplicados no aumento do seu patrimônio visando a sua continuidade.

Os trabalhos voluntários de estrutura compartilhada, custos corporativos, gerenciais e operacionais com sua mantenedora Sicoob Credicitrus são reconhecidos na demonstração do superávit (déficit) na rubrica de outras receitas com contrapartida em despesas. O valor justo dos trabalhos voluntários é determinado a partir do valor que o Instituto estaria disposto a pagar a um terceiro para que ele prestasse o mesmo serviço voluntário.

7. Caixa e equivalentes de caixa

Caixa e equivalentes de caixa são constituídos conforme a seguir:

	2023	2022
Caixa e bancos	53.472	1.200.380
Aplicações financeiras (i)	2.090.138	-
	2.143.610	1.200.380

(i) As aplicações financeiras de curto prazo, de alta liquidez, são prontamente conversíveis em um montante conhecido de caixa e estão sujeitos a um insignificante risco de mudança de valor. São indexadas à variação Certificados de Depósitos Bancários - CDBs com rentabilidade variando de 92 a 99% em 2023.

8. Adiantamentos a fornecedores

Refere-se substancialmente a adiantamentos concedidos a fornecedores de prestação de serviços, além de créditos de patrocínio em redes sociais e internet.

	2023	2022
Materiais	-	2.438
Serviços	4.735	76.596
	4.735	79.034

9. Contas a receber

	2023	2022
Vendas Loja	2.168	6.052
Doações	217.800	-
	219.968	6.052

Refere-se a contas a receber pela venda de produtos da loja e doações de campanha de arrecadação junto aos cooperados da Credicitrus, feitas de forma parcelada por meio de cartão crédito.

A composição dos saldos a receber por idade de vencimento está apresentada a seguir:

	2023	2022
Contas a receber vencidas	2.603	-
Contas a receber a vencer em 30 dias	59.831	5.828
Contas a receber a vencer acima de 30 dias	157.534	224
	219.968	6.052

No exercício encerrado em 31 de dezembro de 2022 não havia valores vencidos a receber, já no exercício findo em 31 de dezembro de 2023, há valores a receber não creditados oriundos do cartão de crédito que já possuem processos administrativos de contestação. Por se tratar de um valor imaterial,

a administração do Instituto concluiu não haver necessidade de reconhecer provisão para perdas.

10. Estoques

	2023	2022
Agendas e cadernos	13.131	2.878
Camisetas	33.170	19.165
Souvenirs	1.792	7.050
Outros produtos	21.246	24.885
	69.339	53.978

11. Investimentos

	2023	2022
Quotas de capital Sicoob Credicitus	61.865	45.938
	61.865	45.938

No exercício findo em 31 de dezembro de 2023, o Instituto efetuou aporte de capital na Credicitrus no montante de R\$ 15.927.

12. Imobilizado

Custo	31/12/2022	Adições	31/12/2023
Máquinas e equipamentos	20.156	2.098	22.254
Móveis e utensílios	709.299	-	709.299
	729.455	2.098	731.553

Depreciação acumulada

Máquinas e equipamentos	(1.989)	(4.451)	(6.440)
Móveis e utensílios	(39.258)	(70.927)	(110.185)
	(41.247)	(75.378)	(116.625)
Valor contábil líquido	688.208	(73.280)	614.928

13. Fornecedores

	2023	2022
Serviços	73.424	35.764
Uso e consumo	10.616	2.461
	84.040	38.225

14. Obrigações Tributárias

	2023	2022
ICMS a recolher	2.754	10.820
INSS a recolher	4.407	8.453
IRRF a recolher	2.049	2.587
Pis e Cofins a recolher	17.439	10.384
ISS a recolher	3.698	3.651
	30.347	35.895

15. Patrimônio líquido**a. Patrimônio Social**

As rendas geradas pelo Instituto são empregadas integralmente nos seus objetivos sociais comentados na Nota Explicativa nº1.

Na eventual possibilidade de dissolução do Instituto, o respectivo patrimônio líquido será transferido a outra pessoa jurídica qualificada nos termos da Lei 9.790/99, preferencialmente que tenha o mesmo objetivo social, respeitando inclusive as regras da Lei 13.019/14, conforme prevê o Artigo 31 do Estatuto Social.

b. Superávit do exercício

O superávit apurado no exercício será destinado integralmente ao patrimônio social do Instituto.

	2023	2022
Patrimônio líquido		
Patrimônio Social	1.995.478	1.107.675
Superávit do exercício	998.935	887.803
	2.994.413	1.995.478

16. Receitas

	2023	2022
Receitas com doações		
Doações Credicitrus	8.618.010	11.425.918
Doações eventos	865.947	31.184
	9.483.957	11.457.102

Receitas com vendas

Venda de mercadorias	49.824	66.312
(-) Tributos sobre vendas	(13.685)	(29.029)
(-) Devoluções de vendas	(5.692)	-
(-) Custo das mercadorias	(25.839)	(35.259)
	4.608	2.024

Receitas com serviços de locação

Aluguéis de salas	27.893	500
Aluguéis estações	574.317	11.036
(-) Tributos sobre locações	(45.768)	(877)
	556.442	10.659

17. Outras receitas**17.1 Financeiras e reembolsos**

	2023	2022
Reembolsos de fretes	300	1.148
Descontos obtidos e juros	2.747	113
Rendimentos com aplicações financeiras (i)	423.107	45.454
Juros sobre quotas de capital Credicitrus (ii)	10.650	39.743
Juros sobre o capital próprio (iii)	5.750	4.175
	442.554	90.633

i. Rendimentos com aplicações financeiras RDC – Longo Prazo pós CDI na Sicoob Credicitrus com remuneração variável de 92% a 99% do CDI em 31 de dezembro de 2023.

ii. Distribuição de Sobras em 27 de junho de 2023, pela Sicoob Credicitrus integralizados como capital, conforme determinação da Assembleia Geral Ordinária da Sicoob Credicitrus.

iii. Juros sobre capital próprio em 29 de dezembro de 2023, pela Sicoob Credicitrus integralizados como capital no percentual de 12%.

17.2 Investimento social sem contrapartida e trabalhos voluntários a valor justo

	2023	2022
Trabalho voluntário de administradores e conselheiros (i)	5.799	6.070
Investimento social sem contrapartida de despesas com pessoal (ii)	1.216.311	1.078.842
Investimento social sem contrapartida estrutura administrativa (ii)	40.800	50.400
	1.262.910	1.135.312

i. O Instituto utiliza-se do trabalho voluntário dos membros da Diretoria Executiva, Conselho de Administração e Conselho Fiscal e, desta forma, estimou o valor justo do trabalho e dedicação desses voluntários, com base em parâmetros de mercado. As despesas relacionadas ao trabalho voluntário foram divulgadas na Nota 18.5.

ii. As despesas relacionadas com pessoal e estrutura administrativa foram divulgadas nas Notas 18.4 e 18.6.

18. Despesas por natureza

18.1 Despesas com projetos

	2023	2022
Projetos assistenciais		
40 Anos Creditrus (i)	575.378	-
Dia de doar	18.447	28.899
P.E.R.T.E.N.C.I.M.E.N.T.O.	-	493.927
Doações	76.044	120.186
Geração de Renda	596.957	-
Instituto Sol	50.000	-
Vivenciando a Prática	260.722	-
Mais Futuro	215.000	-
Plataforma Vol	243.700	-
Programa de Investimento Social (ii)	-	1.037.794
Programa Enactus	270.553	188.907
Programa VidaAtiva (Gympass)	375.258	101.394
Seminário SustentaHabilidades	-	130.185
Vida Plena & Saúde Integral	-	250.000
	2.682.060	2.351.292
Despesas gerais no eixo assistencial		
Facilities	72.500	42.285
Assessoria e Consultoria	29.211	61.622
Propaganda e publicidade	33.034	38.045
	134.745	141.952
Despesas com projetos assistenciais	2.816.805	2.493.244

i. 40 Anos Credicitrus foi o evento comemorativo da Credicitrus. Nessa ocasião, o Instituto teve espaço para se apresentar e captou doações junto aos Cooperados.

ii. O Programa de Investimento Social foi descontinuado no exercício de 2023. O programa foi substituído por novos projetos.

	2023	2022
Projetos culturais		
Circuito Orquestra Sinfônica (i)	243.493	452.722
TransformArte (ii)	241.196	254.031
	484.689	706.753

Despesas gerais no eixo cultural

Facilities	412	4.651
Assessoria e Consultoria	-	6.666
Propaganda e Publicidade	16.628	25.193
	17.040	36.510

Despesas com projetos culturais	501.729	743.263
--	----------------	----------------

i. Circuito Orquestra Sinfônica – Concertos para promoção da cultura através de apresentações de Orquestras Sinfônicas.

ii. TransformArte é um projeto com objetivo de estimular a criatividade, foco e concentração, disciplina, percepção, senso crítico, improvisação, comunicação, integração social, imaginação e despertar as habilidades artísticas, através de incentivo cultural.

	2023	2022
Projetos educacionais		
Coleção de Livros Meu dinheirinho	-	88.536
Cooperando com o Coração	22.929	100.000
Co-Opoly	-	55.870
CredicitrusPlay	167.187	93.858
Diálogos de Intercooperação	-	4.036
Projetos de Educação e Formação (i)	358.984	1.348.536
G.P.S.	21.183	-
Livros RP para Crianças	40.000	-
O Dom da Cooperação	18.000	-
P.E.R.T.E.N.C.I.M.E.N.T.O.	-	47.002
	628.283	1.737.838

Despesas gerais no eixo educacional

Facilities	232.991	25.754
Assessoria e Consultoria	15.484	6.666
Propaganda e Publicidade	75.779	50.356
	324.254	82.776

Despesas com projetos educacionais	952.537	1.820.614
---	----------------	------------------

i. Projetos de Educação e Formação é um conjunto de ações e parcerias para desenvolver programas educacionais, ofertando bolsas de estudos de MBA, Pós-Graduação, FormaTI e programas de formação de empreendedores para os cooperados e funcionários da Credicitrus - EMPRETEC.

	2023	2022
Projetos ambientais		
Energia Sustentável	770.500	-
Cooper Nascentes e Cooper Semear	191.600	-
Recicla (Yougreen)	111.462	50.000
	1.073.562	50.000

	2023	2022
Despesas gerais no eixo ambiental		
Facilities	11.855	271
Assessoria e Consultoria	31.099	26.294
Propaganda e Publicidade	4.626	5.288
	47.580	31.853

Despesas com projetos ambientais	1.121.142	81.853
---	------------------	---------------

18.2 Consumo

	2023	2022
Uso e consumo	4.139	4.823
Doações, Brindes, Perdas e Uso e Consumo	27.714	37.516
Despesas com consumo	31.853	42.339

18.3 Administrativas

	2023	2022
Facilities	20.507	35.084
Cursos e Treinamentos	5.740	1.640
Despesas Advocatícias	88.000	95.000
Eventos	-	144.974
Equipe de Engajamento	779.709	385.011
Serviços de TI	38.400	39.794
Registro de Marcas e Patentes	990	-
Serviço Organizacional	168.323	246.147
Propaganda e Publicidade	333.988	368.482
Despesas Administrativas	1.435.657	1.316.132

18.4 Pessoal

Pessoal	2023	2022
Proventos		
Administrativas	632.226	557.187
	632.226	557.187
Outras despesas com pessoal		
Tributos e encargos sociais sobre a folha de pagamento	217.411	179.124
Benefícios	271.318	216.386
Participação nos Resultados	95.356	126.144
	584.085	521.654
	1.216.311	1.078.842

O Instituto utiliza-se dos serviços profissionais do pessoal da Sicoob Credicitrus, portanto, foram mensurados os valores justos relacionados às despesas de salários e encargos sociais (Nota 17.2 (ii)).

18.5 Trabalho voluntário de administradores e conselheiros

2023	Conselho Deliberativo	Conselho Fiscal	Total
Membros	7	4	
Qtd. Horas	2	2	
Qtd. de reuniões	1	1	
Qtd. de meses	6	4	
Total no ano - horas	84	32	
Valor da hora	50,12	19,45	
Valor da prestação de serviço no ano (+) INSS (20%)	4.210	622	4.833
	842	124	967
Total do trabalho voluntário	5.052	74	5.799

2022	Conselho Deliberativo	Conselho Fiscal	Total
Membros			
Qtd. Horas	7	4	
Qtd. de reuniões	2	2	
Qtd. de meses	1	1	
	6	4	
Total no ano - horas	84	32	
Valor da hora	48,31	31,25	
Valor da prestação de serviço no ano	4.058	1.000	5.058
(+) INSS (20%)	812	200	1.012
Total do trabalho voluntário	4.870	1.200	6.070

O Instituto utiliza-se do trabalho voluntário dos Membros da Diretoria Executiva, Conselho de Administração e Conselho Fiscal e, desta forma, estimou o valor justo do trabalho e dedicação desses voluntários, com base em parâmetros de mercado (Nota 17.2 (i)).

18.6 Estrutural

	2023	2022
Escritório compartilhado	40.800	50.400
Despesa estrutural	40.800	50.400

O Instituto utiliza-se da estrutura predial administrativa da Sicoob Credicitrus, portanto, foram mensurados os valores justos relacionados ao valor de mercado dos aluguéis que o Instituto pagaria por imóvel similar para manter sua estrutura administrativa. (Nota 17.2 (ii)).

18.7 Financeiras

	2023	2022
Despesas financeiras	3.381	11.358
IOF/IRRF s/ Aplicações Financeiras	80.928	16.433
Taxa de Intermediação	17.642	1.443
Despesas financeiras	101.951	29.234

18.8 Tributárias

	2023	2022
Impostos e Taxas Diversas	1.573	504
ITCMD (i)	344.720	417.064
Despesas tributárias	346.293	417.568

i. O ITCMD – Imposto de Transmissão Causa Mortis e Doação pago, se refere a incidência do referido imposto sobre o recebimento das doações da Cooperativa de Crédito Credicitrus - Sicoob Credicitrus, sendo que o Instituto não possui imunidade do referido imposto Estadual.

18.9 Onovolab Ribeirão Preto

	2023	2022
Água e Esgoto	25.627	5.574
Bens Nat. Perm. Deduzidos c/ Despesas	6.039	51.609
Depreciação	75.378	41.247
Despesas, Uso e Consumo	29.938	28.321
Energia Elétrica	203.400	35.475
Eventos e Comunicações	-	199.242
Impostos e Taxas Diversas/IPTU	48.329	5.800
ITCMD	-	39.973
Limpeza	108.587	24.354
Aluguéis	30.312	599
Manutenção Moveis e Equipamentos	6.992	2.530
Manutenção Predial	375.591	2.524.179
Onovolab Projetos	480.000	360.000
Onovolab Serviços	240.000	180.000
Processamento de Dados	213.525	54.958
Segurança	325.183	103.224
Serviços Contábeis	8.514	4.210
Publicidade e Propaganda	3.244	62.546
Telefone e Internet	-	4.529
Despesas ONovoLab Ribeirão Preto	2.180.659	3.728.370
Despesas gerais	5.359.323	6.668.954

19. Instrumentos financeiros

Gerenciamento dos riscos financeiros

Visão geral

O Instituto apresenta exposição aos seguintes riscos advindos do uso de instrumentos financeiros:

Risco de crédito Risco de liquidez Risco operacional

Esta nota apresenta informações sobre a exposição do Instituto a cada um dos riscos supramencionados, seus objetivos, suas políticas e seus processos para a mensuração e gerenciamento de risco, e o gerenciamento de capital do Instituto. Divulgações quantitativas adicionais são incluídas ao longo destas demonstrações financeiras.

Risco de crédito (Contas a receber de vendas)

Risco de crédito é o risco de prejuízo financeiro do Instituto caso haja inadimplência em seus valores a receber. O Instituto realiza análises periódicas na inadimplência em sua carteira em aberto, bem como realiza todos os procedimentos de cobrança permitidos pela legislação vigente, utilizando-se de sistemáticas consistentes ao longo dos exercícios.

Também, a Administração, visando a minimizar os riscos de créditos atrelados às instituições financeiras, procura fazer suas operações em instituições com reconhecida segurança.

Exposição a riscos de crédito

O valor contábil dos ativos financeiros representa a exposição máxima do crédito. A exposição máxima do risco do crédito na data das demonstrações financeiras foi:

	2023	2022
Ativos		
Caixa e equivalentes de caixa	2.143.610	1.200.380
Contas a receber	219.968	6.052
Adiantamentos a fornecedores	4.735	79.034
	2.368.313	1.285.466

Risco de liquidez

Risco de liquidez é o risco em que o Instituto encontrará dificuldades em cumprir com as obrigações associadas com seus passivos financeiros que são liquidados com pagamentos à vista ou com outro ativo financeiro. A abordagem do Instituto na administração de liquidez é de garantir, o máximo possível, que sempre tenha liquidez suficiente para cumprir com suas obrigações ao vencerem, sob condições normais, sem causar perdas inaceitáveis ou com risco de prejudicar a reputação do Instituto.

A seguir, estão as maturidades contratuais de passivos financeiros, incluindo pagamentos de juros estimados e excluindo o impacto de acordos de negociação de moedas pela posição líquida.

	2023	
	Valor contábil	6 meses ou menos
Passivos		
Fornecedores	84.040	84.040
Contas a pagar	4.639	4.639
Obrigações Tributárias e Adiantamentos	31.354	31.354
	120.033	120.033

	2022	
	Valor contábil	6 meses ou menos
Passivos		
Fornecedores	38.225	38.225
Contas a pagar	3.237	3.237
Obrigações Tributárias e Adiantamentos	36.650	36.650
	78.112	78.112

Risco operacional

Risco operacional é o risco de prejuízos diretos ou indiretos decorrentes de uma variedade de causas associadas a processos, pessoal, tecnologia e infraestrutura do Instituto e de fatores externos, exceto riscos de crédito, mercado e liquidez, como aqueles decorrentes de exigências legais e regulatórias e de padrões geralmente aceitos de comportamento empresarial. Riscos operacionais surgem de todas as operações do Instituto. O objetivo do Instituto é ad-

ministrar o risco operacional para evitar a ocorrência de prejuízos financeiros e danos à reputação do Instituto.

Gestão de capital

A política da Administração é manter uma sólida base de capital para manter o desenvolvimento futuro das atividades do Instituto. A Administração monitora os resultados das atividades operacionais, bem como de suas reservas financeiras, de forma a cumprir compromissos existentes no final de cada exercício.

A Administração procura manter um equilíbrio entre os mais altos retornos possíveis com níveis mais adequados de empréstimos e as vantagens e a segurança proporcionada por uma posição de capital saudável.

20. Partes relacionadas

Operações com o pessoal-chave da Administração

Os membros do Conselho Deliberativo são responsáveis pela administração do Instituto de acordo com o art. 14º do seu Estatuto Social e são consideradas as pessoas chaves que têm autoridade e responsabilidade por planejamento, direção e controle das atividades do Instituto.

Os membros do Conselho Deliberativo e Conselho Fiscal não possuem nenhum tipo de remuneração ou benefício, diretos ou indiretos. Desta forma, não foram pagos valores a título de: (a) benefícios pós-emprego (pensões, outros benefícios de aposentadoria, seguro de vida pós-emprego e assistência médica pós-emprego); (b) benefícios de longo prazo (licença por anos de serviço e benefícios de invalidez de longo prazo); (c) benefícios de rescisão de contrato de trabalho; e (d) remuneração baseada em performance de superávit.

O Instituto, usufrui das estruturas, gerenciais e operacionais de sua mantenedora Sicoob Credicitrus e o pessoal-chave da administração é, em sua maioria, composto por funcionários dessa mantenedora. Portanto, as remunerações com pessoal-chave bem como demais gastos incorridos pela sua fundadora estão divulgados nas Notas 18.4, 18.5 e 18.6.

Operações com membros fundadores

Recebimentos de doações da Cooperativa de Crédito Credicitrus -Sicoob Credicitrus:

	2023		2022
Datas	Valor	Datas	Valor
08/03/2023	3.819.869	23/02/2022	961.215
08/03/2023	3.732.347	29/04/2022	572.177
08/03/2023	532.897	29/04/2022	807.122
14/07/2023	532.897	29/04/2022	1.456.329
		17/08/2022	3.499.938
		07/11/2022	300.000
		21/11/2022	3.798.105
		29/12/2022	31.032
Total	8.618.010		11.425.918

Aplicações financeiras e disponibilidades na Cooperativa de Crédito Credicitrus - Sicoob Credicitrus:

	2023	2022
Contas Correntes	49.726	1.195.065
Aplicações financeiras	2.090.138	-
	2.139.864	1.195.065

21. Aspectos ambientais

O Instituto acredita que nenhuma provisão para perdas relacionadas a assuntos ambientais é requerida atualmente, baseada nas atuais leis e regulamentos em vigor.

22. Seguros - Não auditado

O Instituto possui um programa de gerenciamento de riscos, com o objetivo de delimitá-los, buscando no mercado coberturas compatíveis com o seu porte e operação. Nesse intuito não foram contratados seguros nos anos de 2022 e 2023, para cobrir eventuais sinistros, considerando a natureza da sua atividade e os riscos envolvidos em suas operações.

23. Eventos subsequentes

O Instituto não verificou eventos subsequentes relevantes que possam alterar significativamente as demonstrações financeiras apresentadas.

Bebedouro (SP).

**MARIA TEREZA
E SOUZA LIMA UCHOA**
Presidente
CPF. 090.366.598-09

**WALMIR FERNANDES
SEGATTO**
Vice-Presidente
CPF. 089.786.248-12

AUDIPLAN CONTABILIDADE LTDA.
CRC 2SP0284870-9

PARECER DO CONSELHO FISCAL

O Conselho Fiscal do Instituto Credicitrus, no exercício de suas atribuições legais e estatutárias, realizou durante o exercício de 2023:

- Análises preliminares dos relatórios e documentos apresentados pela Administração;
- Verificação de informações complementares e pontos a serem esclarecidos;
- Exame dos livros de atas e outros registros, analisando se as decisões adotadas foram adequadamente implementadas;
- Observações sobre melhorias nas práticas adotadas;
- Recomendações aos órgãos de administração, todas registradas nas atas das reuniões; e
- Periódicas deste Conselho Fiscal junto aos executivos do Instituto Credicitrus.

Realizou ainda, em cumprimento ao Artigo 26 do Estatuto Social, o exame das demonstrações financeiras relativas ao exercício findo em 31 de dezembro de 2023, compostas pelo Balanço Patrimonial, Demonstração de Sobras e Perdas, Demonstração do Resultado Abrangente, Demonstração das Mutações do Patrimônio Líquido, Demonstração dos Fluxos de Caixa e Notas Explicativas.

E concluiu, com base:

- No Relatório dos Auditores Independentes – Ernst Young, datado de 18/03/2024;
- E, substancialmente, nas informações recebidas da administração.

Que as demonstrações financeiras examinadas representam adequadamente, em todos os aspectos relevantes, a posição patrimonial e financeira do Instituto, em 31 de dezembro de 2023.

Bebedouro (SP), 20 de março de 2024.

WAGNER APARECIDO ALQUAS

CLAUDEMIR STRACHICINI

ANA BEATRIZ PIRES FERREIRA BOSCH

Relatório do auditor independente sobre as demonstrações financeiras

Opinião

Examinamos as demonstrações financeiras do Instituto Credicitrus (“Instituto”), que compreendem o balanço patrimonial em 31 de dezembro de 2023 e as respectivas demonstrações do resultado, das mutações do patrimônio líquido e dos fluxos de caixa do exercício de 31 de dezembro de 2023, bem como as correspondentes notas explicativas, incluindo as políticas contábeis materiais e outras informações elucidativas.

Em nossa opinião, as demonstrações financeiras acima referidas apresentam adequadamente, em todos os aspectos relevantes, a posição patrimonial e financeira do Instituto Credicitrus em 31 de dezembro de 2023, o desempenho de suas operações e os seus respectivos fluxos de caixa para o exercício findo nessa data, de acordo com as práticas contábeis adotadas no Brasil aplicáveis às entidades sem finalidades de lucros (ITG 2002 (R1)).

Base para opinião

Nossa auditoria foi conduzida de acordo com as normas brasileiras e internacionais de auditoria. Nossas responsabilidades, em conformidade com tais normas, estão descritas na seção a seguir intitulada “Responsabilidades do auditor pela auditoria das demonstrações financeiras”. Somos independentes em relação ao Instituto, de acordo com os princípios éticos relevantes previstos no Código de Ética Profissional do Contador e nas normas profissionais emitidas pelo Conselho Federal de Contabilidade, e cumprimos com as demais responsabilidades éticas de acordo com essas normas. Acreditamos que a evidência de auditoria obtida é suficiente e apropriada para fundamentar nossa opinião.

Outros assuntos

Auditoria dos valores correspondentes

As demonstrações financeiras do Instituto para o exercício findo em 31 de dezembro de 2022 foram auditadas por outro auditor independente que emitiu relatório datado em 24 de abril de 2023, sem modificação.

Outras informações que acompanham as demonstrações financeiras e o relatório do auditor.

A diretoria do Instituto é responsável por essas outras informações que compreendem o Relatório da administração.

Nossa opinião sobre as demonstrações financeiras não abrange o Relatório da administração e não expressamos qualquer forma de conclusão de auditoria sobre esse relatório.

Em conexão com a auditoria das demonstrações financeiras, nossa responsabilidade é a de ler o Relatório da administração e, ao fazê-lo, considerar se esse relatório está, de forma relevante, inconsistente com as demonstrações financeiras ou com nosso conhecimento obtido na auditoria ou, de outra forma, aparenta estar distorcido de forma relevante. Se, com base no trabalho realizado, concluirmos que há distorção relevante no Relatório da administração, somos requeridos a comunicar esse fato. Não temos nada a relatar a este respeito.

Responsabilidades da diretoria e da governança pelas demonstrações financeiras

A diretoria é responsável pela elaboração e adequada apresentação das demonstrações financeiras de acordo com as práticas contábeis adotadas no Brasil aplicáveis às entidades sem finalidades de lucros (ITG 2002 (R1)) e pelos controles internos que ela determinou como necessários para permitir a elaboração de demonstrações financeiras livres de distorção relevante, independentemente se causada por fraude ou erro.

Na elaboração das demonstrações financeiras, a diretoria é responsável pela avaliação da capacidade de o Instituto continuar operando, divulgando, quando aplicável, os assuntos relacionados com a sua continuidade operacional e o uso dessa base contábil na elaboração das demonstrações financeiras, a não ser que a diretoria pretenda liquidar o Instituto ou cessar suas operações, ou não tenha nenhuma alternativa realista para evitar o encerramento das operações.

Os responsáveis pela governança do Instituto são aqueles com responsabilidade pela supervisão do processo de elaboração das demonstrações financeiras

Responsabilidades do auditor pela auditoria das demonstrações financeiras

Nossos objetivos são obter segurança razoável de que as demonstrações financeiras, tomadas em conjunto, estão livres de distorção relevante, independentemente se causada por fraude ou erro, e emitir relatório de auditoria con-

tendo nossa opinião.

Segurança razoável é um alto nível de segurança, mas, não, uma garantia de que a auditoria realizada de acordo com as normas brasileiras e internacionais de auditoria sempre detecta as eventuais distorções relevantes existentes. As distorções podem ser decorrentes de fraude ou erro e são consideradas relevantes quando, individualmente ou em conjunto, possam influenciar, dentro de uma perspectiva razoável, as decisões econômicas dos usuários tomadas com base nas referidas demonstrações financeiras.

Como parte da auditoria realizada de acordo com as normas brasileiras e internacionais de auditoria, exercemos julgamento profissional e mantemos ceticismo profissional ao longo da auditoria. Além disso:

- Identificamos e avaliamos os riscos de distorção relevante nas demonstrações financeiras, independentemente se causada por fraude ou erro, planejamos e executamos procedimentos de auditoria em resposta a tais riscos, bem como obtemos evidência de auditoria apropriada e suficiente para fundamentar nossa opinião. O risco de não detecção de distorção relevante resultante de fraude é maior do que o proveniente de erro, já que a fraude pode envolver o ato de burlar os controles internos, conluio, falsificação, omissão ou representações falsas intencionais.
- Obtemos entendimento dos controles internos relevantes para a auditoria para planejarmos procedimentos de auditoria apropriados às circunstâncias, mas, não, com o objetivo de expressarmos opinião sobre a eficácia dos controles internos do Instituto.
- Avaliamos a adequação das políticas contábeis utilizadas e a razoabilidade das estimativas contábeis e respectivas divulgações feitas pela diretoria.
- Concluimos sobre a adequação do uso, pela diretoria, da base contábil de continuidade operacional e, com base nas evidências de auditoria obtidas, se existe incerteza relevante em relação a eventos ou condições que possam levantar dúvida significativa em relação à capacidade de continuidade operacional do Instituto. Se concluirmos que existe incerteza relevante, devemos chamar atenção em nosso relatório de auditoria para as respectivas divulgações nas demonstrações financeiras ou incluir modificação em nossa opinião, se as divulgações forem inadequadas. Nossas conclusões estão fundamentadas nas evidências de auditoria obtidas até a data de nosso relatório. Todavia, eventos ou condições futuras podem levar o Instituto a não mais se manter em continuidade operacional.
- Avaliamos a apresentação geral, a estrutura e o conteúdo das demonstrações financeiras, inclusive as divulgações e se as demonstrações financeiras repre-

sentam as correspondentes transações e os eventos de maneira compatível com o objetivo de apresentação adequada.

Comunicamo-nos com os responsáveis pela governança a respeito, entre outros aspectos, do alcance e da época dos trabalhos de auditoria planejados e das constatações significativas de auditoria, inclusive as deficiências significativas nos controles internos que eventualmente tenham sido identificadas durante nossos trabalhos.

São Paulo, 18 de março de 2024

ERNST & YOUNG
Auditores Independentes S/S Ltda.
CRC-SP034519/O

Bruno Araujo Santos
Contador CRC-SP291893/O

